平報
地址：上海福州路四三六號
電話：九七〇四〇轉接各部
三十二年五月二日
第九百七十四號
今日一大張售國幣五角
宣傳部登記證滬報字第十八號
公共租界登記證C字八三二號
法租界許可證A字二九一七號

德義對法成立新諒解
三國首要在柏林商加緊協力方策
希特勒晤賴伐爾懇切商談

【柏林一日中央社電】此間官方昨晚公布：德元首希特勒曾於四月二十九日接見法政府首長賴伐爾於其行營，晤談結果，雙方對於軸心各國與法蘭西間懸而未決之各項問題，已臻完全妥洽。法國因參加建設新歐洲所應享之利益，亦曾經澈底之討論。官方發表公報之內容如後：「四月廿九日，元首在行營接見法政府首長賴伐爾，德外長里賓特洛甫，及義外長巴斯蒂亞尼，亦列席會議。討論中所有出席諸人，對於德義與法國間各懸案，均表示充分之瞭解，並由純客觀立場，檢討法國在軸心各國反抗共產主義，及與共產主義勾結之英美財閥政治以建設新歐洲之際，應分担何種責任，及法國因參加上項工作所應享之利益。」

希特勒　賴伐爾

【柏林一日中央社電】據德元首大本營卅日稱：希特勒元首曾於二十九日，會見法首長賴伐爾，及義國代表等，舉行三國會談。在此次會談前，法首長賴伐爾曾在巴黎及維希兩地，與貝當元帥及法政府各首腦，進行協議數次。又德駐巴黎代表布里農，抵德元首大本營時，義外交部次長巴斯卡尼，外交部歐洲局長維蒂基，儀典課課長李啓等，亦已先後抵德元首大本營。法首長賴伐爾抵柏林時，德外長里賓特洛甫特赴車站迎接，繼即與義國代表開始三國會談，蓋此次預備會談時，希特勒元首與賴伐爾及里賓特洛甫，義外交部次長巴斯卡尼等會談，歷三小時之久。至於會談之內容，官方僅發表簡單之公報，但雖無詳細發表，然據有力方面觀測，認爲反軸心軍不法侵入北非法屬地時，賴伐爾首長曾於一九四二年十一月及十二月，兩次會見希特勒，法政府雖未正式參加軸心陣營，然事實上德法兩國之國策，均以兩國全面協力爲大前提，故三國代表此次會談時，似特就最近軸心軍開始夏季攻勢時，法政府及法國民之使命，互相交換具體之意見。又此次會談完畢後，里賓特洛甫特設筵歡宴各國代表。

則決不能有現時之成績，德方曾屢次申明德義對法並無各別之政策，僅有一軸心政策而已，德元首總部之會議，義外長巴斯蒂安尼尼亦列席參加，可表明此項原則。

【巴黎一日中央社電】此間晨報，今日評希特勒與賴伐爾會晤稱：該會議在法德關係上，含有最重要意義。法國已作新的開始，德義均認爲在重建歐洲之各民族中，法國佔有重要地位，小巴黎報謂：目今局勢已不若一九四〇年之情形，蓋法國此後必須効忠於歐洲戰役，較前更須努力。

大王油
可祭可服　家用良藥
山田大藥房出品

德國國慶日 嘉獎各工廠

【柏林一日中央社電】本日爲德國國慶日，德軍工廠，將有一百處被指爲「戰時模範工廠」。德國勞工之最高榮譽「勞動前鋒」之名號，本年爲礦工格勒貝所獲，渠曾發明有特殊效能之機械工具，增加煤礦之生產，並創造電氣技術器械，以減少意外事件。勞工陣綫領袖萊博士，昨日宣稱：「戰時模範工廠」之銜，僅能給與自行主動自行負責，而使其生產超過所規定之限額之工廠。萊博士又表示感銘德國人民，及德國所雇外國工人之努力，渠稱：「吾人在五月一日，回顧過去一年間之工作，此一年間德人，不分男女，皆有特殊之成就。工廠不僅生產一特別數量之軍器，而此項軍器，皆有所改善，並有新軍器發明。」萊博士又提及各國之與德國合作，以冀戰勝英美蘇，並指出德國之敵人，亦承認歐洲大陸合作之重要，因此盡力於離間大陸各國，但彼等之努力，皆告失敗，德國及外國工人，皆不爲敵方宣傳所動。萊博士又稱：五月一日除爲德國之國慶假期，而有其重要性外，並爲歐洲共同努力合作之表徵，而共同努力即勝利之保證。

整個歐洲總動員
法在戰局中將處於重要地位
賴伐爾返巴黎談意義深長

【巴黎一日中央社電】法政府首長賴伐爾，往訪德元首行營後，已於昨日下午四時乘專車返抵此間東站，德法要人，均在車站相迎，其中有現留巴黎之法政府官員，及德大使館代表，暨駐法德軍司令等。賴伐爾與衆寒暄後，即偕隨從，乘汽車赴馬希農飯店，並於昨晚在該飯店招待報界。

【巴黎一日中央社電】法政府首長賴伐爾，昨自德元首行營返抵此間，曾鄭重語人以法國對軸心國反抗蘇聯，所作貢獻之重大及必要，據稱：此項貢獻，在供給需要之人力方面，尤有可能，法國感覺在此方面之貢獻，頗受人重視云。賴氏對於在德元首行營中所受之隆重招待，及絕對坦白之氣氛，頗感愉快，並指出此次與德元首及外長之會晤，含有特殊之重大意義，因此爲德元首與貝當上將在蒙託里會晤後，雙方第一次舉行類似之討論。賴氏又謂：吾人須知法國之內政與外交政策，互相連繫，不能分離。

【柏林一日中央社電】據海通社外交特派員稱：希特勒於四月廿九日，接見法政府首長賴伐爾一事，殊值特別注意，蓋軸心國家之政治家，曾屢次相繼訪問德元首，已表明共同決心作戰，至獲得勝利，而會晤之目的，則係籌措全部動員歐洲之準備。關於法首長訪德元首之公報，雖與關於其他軸心國官員之訪問之文告或有不同，但仍足以證明兩國間之關係，實係根據於相互履行之關係，而賴伐爾之特殊地位，亦必須追溯於此項事實。與賴伐爾之合作，對於保衛歐洲之志願合作，曾有實際之貢獻，如法國工人產之增加，此種結果，實由於賴伐爾政府之避免理論上之討論，而從實際上之合作，現已證明此乃適當之辦法，如公報特別着重於賴伐爾所領導下法國之貢獻，則其所指者，並非指政客之吹噓，乃係專指實際合作，參加歐洲之總動員，及法國工人在德之工作，此種工作，如非出於志願，

邱吉爾 將陳述戰局

【里斯本一日中央社電】據此間消息：倫敦政界稱：英首相邱吉爾，不久或將在議會發表關於戰局之陳述。據信渠在下議院復活節假期後復會時，發表此項陳述。

太平洋日潛艇 擊沉敵船兩艘

【東京一日中央社電】西南太平洋，已成日美海軍之主要戰場，由於日空軍之屢次奮戰，其決戰優勢，已完全屬於日軍，美軍之反攻企圖今已大受挫折。同時，日潛艇亦與此呼應，於該方水域活躍，予美海軍一大威脅。四月廿四日及三十日，復先後擊沉敵六千噸及一萬二千噸運輸船二艘，而使該方面之敵軍運輸益陷危境。

蘇地阿剌伯撤退 駐維希外交人員

【安加拉一日中央社電】昨日下午傑達傳來消息：蘇地阿剌伯駐維希使節，將調駐安加拉，開此一步驟，係蘇地阿剌伯與法國斷絕外交關係之先聲。據稱：此次調遣之唯一理由，即爲蘇地阿剌伯目前並無在維希派駐外交代表之必要。上項決定事項，係由蘇地阿剌伯政府通知法國駐傑達公使巴勒里。

大・東・亞・現・勢
日谷萩陸軍報道部長演說

【東京一日中央社電】據名古屋電話：日大本營谷萩陸軍報道部長，曾於三十日下午六時半，在名古屋新公會堂以「大東亞現勢」爲題，發表演說。茲誌其大意如次：

（一）大東亞戰局之現勢

我國已在大東亞確立政戰兩面之必勝態勢，我軍已隨時隨地，擊破敵軍之反攻，復在準備發動大規模之新作戰。今日我陸軍之防衛地域，係以我國本土爲中心，凡以五千公里爲半徑之全圓周內，所包括之大陸以及大洋各島，均屬之。復根據其狀況，以該處所設施之戰略據點爲出發，進行一大進攻作戰，是以我陸軍之責任，深感重大。

（甲）阿留申方面　敵軍近曾強化該方面之戰備，將其飛行場地推進至鳴神島以東之阿姆希加島，最近連日以大隊飛機，來襲我佔領島嶼，我軍士氣極爲旺盛，我機每次均昇空邀擊，收獲莫大戰果。

（乙）緬甸方面　英印軍爲圖奪回緬甸，自去歲臘月以來，命其精銳部隊，越過國境，向日深前途，但我部隊於三月上旬，即轉取攻勢，遂與其在馬西河畔展開激戰，予以重創。刻我軍正續在各地肅清。我軍經此次激戰後，使英印軍第六（白人部隊），第十七，第五十四，第七十一，第一百廿三等五旅團，以及加拉瓦支隊（混成一聯隊），全部覆滅，並使第四，第五，第八十八等三旅團潰散。因緬甸方面將入雨季，但彼等自認即在兩季完畢以往，欲奪回緬甸，亦極困難。滇省方面渝軍，最近由北方調來相當部隊增援，但其於馬倉河畔之役，袖手旁觀，無能爲力，並未協助或策應。英印軍於此，已充分暴露彼等之醜態，即彼等之聯合作戰，實爲依靠力，爲自己利害打算。熊式輝等赴美後，屢次向美國泣訴謂，若不奪回緬甸，則重慶窮狀無法打開，若彼等之希望，乃亦成爲泡影。我第八十一屆議會舉行時，東條總理大臣曾聲明允許緬甸獨立，緬甸巴莫長官等員，近曾來我國訪問，獲得光榮之自由與獨立爲目標，盡量協助，故其建設狀況，已日趨良好。

（丙）西南太平洋方面　我軍已自辛汝羣島以及班達羣島等各要點要綫，設立戰略根據地，確立完成新作戰之基礎，並繼續實行空軍擊滅作戰，擊毀敵方基地，擊落並擊毀多數敵機，炸沉敵艦，尤其運輸船等甚多，以切斷敵方之補給路等，均獲得莫大戰果。澳洲已預料我方將實行進攻作戰，故戰戰競競，屢次要求英國援救，特別要求增派大批軍艦及飛機，我軍在該方面戰鬥中所發揮之「神武」與「皇道」之精神，已使敵軍屈伏，並使其對日作戰勝利之信念，發生莫大動搖。

（丁）中國方面　我軍在極長之戰綫，與渝軍相對峙，於適當時機，實行進攻作戰，或擊毀渝軍戰力，確保治安，二月廿一日，我陸軍部隊在法政府諒解之下，進駐廣州灣法屬租借地，並簽定日法聯合防衛越南協定之旨趣，防範渝軍之運動於未然。又在鄂省洞庭湖北方，及蘇省蘇淮地區，開始作戰，已於三月中旬結束，其後肅清殘餘渝軍之工作，亦告完畢。自是以後，彼等因我軍之常川駐守，治安即從速恢復。四月廿四日，我軍進攻盤據××省境一帶之龐炳勳部第廿四集團軍約八百。據至廿六日止，調查結果，我軍在該方面所獲之戰果，計擊斃渝軍約四千人，俘虜及投誠者約七十人，俘虜中包括孫殿英等有力幹部約五十三人。同時我軍並在晉・察・冀省境及冀西地區，圍攻共軍約一萬五千人。

（戊）滿蘇國境方面　我國在此大東亞戰爭之現階段下，鞏固北方防衛，爲不動之國策，目前蘇滿國境安謐如恆，蘇軍之非法越境事件等，亦已減少。然爲防備萬一情勢發生變化，故已作萬全之戒備。

（二）世界情勢

（甲）歐洲戰況　德蘇戰場，現已至解凍時期，道路泥濘不堪，故戰事除列寧格勒方面以外，餘均暫告停止狀態，大致兩軍仍在去年德軍發動夏季攻勢之戰綫，互相對峙中。最近德元首希特勒及義首相墨索里尼，曾舉行會議，似曾決定今後作戰計劃。至北非方面，德義軍已由突尼西亞北海岸之塞拉多岬，退至通德東海岸安非達維爾之正面約一百五十公里之新戰綫，加緊準備，該綫爲高達七八百公尺之山丘地帶，地位頗爲衛要，盟軍亦已開到，至於義大利突尼斯間之海上接濟之掩護，亦極爲良好，故能作強力防禦。歐非戰局，因鑒今後德蘇戰綫及北非戰綫事之推移至大，故最爲世人所關心，我國亦不能以隔岸觀火之態度視之，我人確信並祈禱德義必能獲得最後勝利。又歐洲第二戰綫問題，以德義當前之配備情形而觀，英美亦以爲縱付莫大犧牲，亦難獲偉功，恐當其失敗之時，引起莫大混亂，故未敢輕易言行。

（乙）德義情勢　德國人力，現仍極爲充足，食糧亦能供給國內需要，軍火工業能力，更極充足。德人充分信任希特勒元首，戰意極爲旺盛。義國在墨索里尼首相領導之下，政治力量日趨強大，故其戰力之維持，極爲順利，而我軸心之團結，並未因英美之謀略宣傳，而發生絲毫動搖，且反而更趨鞏固，穩如磐石。

（丙）英美渝之情勢　美國之生產力雖未可輕見，但已至其限度，其軍火生產之遠低於預定計劃，確爲事實。其原因爲橡皮鐵錫錳鎳（克加）金鎢水雲雜祉等資材不足，熟練工人之不數，應用配給之意見分歧等。英國之有形戰力，現已日趨低下。因其制海權及所屬殖民地之喪失，乃海上運輸力之銳減，乃更趨惡劣，英美之戰力，依賴其海上運輸力者至巨，故船舶之喪失，影響其作戰至深。本年度英美造船能力，約爲一千萬噸左右，計每月被軸心潛艇及飛機所擊沉者，約達百萬噸左右，結果其船舶保有量日趨減低，於海外派遣努力增大，作戰地區分散擴大後，其海上運輸，必將更感困難，又戰事愈延長時日，其向力之損失亦必更大，此實至爲明瞭而最惹人注目者。英美蘇三國因戰事目的之不一致，其離間傾向，乃愈趨顯著，渝方雖仍繼續抗戰，但自國府參戰後，我國乘機換對華政策，並使其實行後，其抗戰之名目業已喪失，且有發生莫大動搖之勢。渝方之最近渝美投誠擁護國府者，與日俱增，渝方民窮財盡，今日可謂已達頂點，以英美係以犧牲渝方，而逞其制霸東亞之野心，故其援助渝方，極缺乏誠意。時至今日，渝方一般民衆，對英美戰力不足，而憧憬新亞洲之建設者，乃爲當然之理。

結論　此次戰爭，誠如宣戰大詔所御示者，我國係爲自衞而奮然偶起者，以謀剷除一切障礙，我國之隆替，東亞之興廢，均在此一戰，報君殉國，即在於此，深信我一億國民，在八紘一宇之皇謨下，努力邁進，必能使英美降伏而獲得最後勝利。

北非戰局仍在相持中
梅傑茲埃爾巴勃戰事激烈
庫彭區域蘇軍三師被殲滅

【羅馬一日中央社電】史丹芬尼社駐突尼西亞特派記者稱：本星期初，反軸心軍號圖沿突尼西亞西部戰綫突破而失敗後，英軍僅在梅傑茲埃爾巴勃西北面之地區，繼續向德包爾巴方面攻擊。反軸心軍因擁有優越之坦克車及重軍器，且能利用新近佔領之山丘陣地，故在過去數日間，竟能在此處地區進入德義戰綫之後。但軸心軍沿英軍之側翼奮勇抵抗，使反軸心軍無從擴展，英軍曾向東北方面攻入，但德軍裝甲部隊猛烈反攻，使敵軍最暴露之一隊被迫後退，其後即發生猛烈之戰鬥，前進之英軍大部份被消滅。軸心軍並立即向潰退之敵軍追擊，英軍發動攻擊之原來陣地，亦遭德義軍佔領。

【柏林一日中央社電】據海通社軍事特派員稱，自星期四午刻至星期五午刻，突尼西亞局勢並無重要變動，一般戰鬥，僅有斥堠隊及襲擊隊之尋常衝突。祗在數處地點，有較爲猛烈之戰鬥，但亦未超乎局部性質。在西綫海岸地區，法軍之前進，已被德軍砲火所阻遏。

【柏林一日中央社電】德國新聞社昨晚稱：庫彭橋頭堡方面，蘇軍於週四企圖衝破德防綫，德方抵抗頗力，並殲滅蘇步兵三師，重創二師。同時，德機在東綫方面，擊落蘇機一百卅五架，得莫大勝利。週四蘇方傾九師精兵，與大量坦克車，企圖增強庫彭橋堡之大規模進攻，而給敵方以迎頭痛擊，然德羅兩方抵抗殊力，蘇軍在十五公里前綫，不顧一切，奮勇前進，戰事激烈，得未曾有，其時蘇方步兵與坦克車隊，遭極大打擊，迨週四晚間，坦克車卅九輛，不克行動，然在庫彭河南端，仍力維其陣地，蘇方雖已有三師全部殲滅，與二師受嚴重損害，其企圖衝破德方防綫之計劃，仍告失敗。

突尼西亞戰局，自軸心軍退焉萊斯防綫，加伯斯・加夫薩・斯發克斯・蘇薩・卡魯安・畢勛等地，現在戰區已移至比塞大及突尼斯的周圍，大概是在塞拉特岬・貝甲・布阿拉特・邦杜法斯一綫；尤以台波爾巴與梅傑斯埃巴勃方面的戰事爲劇。

日機奇襲雲南驛機場
擊落並炸毀美飛機多達四十六架
軍事根據地起火焚燒重損

【東京一日中央社電】日大本營本日上午十一時發表：日陸軍航空部隊，曾於四月廿六日及廿八日兩日，奇襲集結於雲南驛飛機場之美空軍，所獲戰果如次：㈠擊落美機五架，㈡炸毀停於陸上並使起火焚燒者四十一架，㈢炸燬軍事設施使起火焚燒者二處。是役日機自炸及未返者各一架。

【里斯本一日中央社電】據渝電：駐渝美空軍司令部卅日發表公報稱：日航空部隊，曾於四月廿八日，以戰鬥機及轟炸聯合大編隊，空襲雲南驛美軍第十四空軍根據地，該地軍事設施及其他均受損失，美將士亦有少數死傷。

【東京一日中央社電】美軍爲挽回敗戰頹勢起見，曾積極強化在渝之美空軍，以圖空襲日本國內。日陸軍航空部隊乃先發制粹其企圖計，突於上月廿六日及廿八日兩日，以戰鬥機及轟炸機之聯合大編隊，奇襲雲南驛美軍第十四空軍，予以重大打擊。蓋上月廿六日，日戰鬥機及轟炸機聯合大編隊，奇襲雲南驛機場時，該地之敵機，全被覆滅，當時僅見敵機數架起飛迎戰，且陸上之防空砲火，亦極沉寂，是役日機不僅未受損失，且擊落敵機兩架，使起火焚燒者，四發動機大型飛機一架，擊毀大型機一架，HAU4型，HAU4型八架，小型十二架，又起火焚燒者計彈藥庫一處，油庫一處，又汽車數輛被毀。按以上數輛汽車，乃停於起火焚燒之大型飛機旁，並被日機以機槍掃射而毀。又廿八日，日機復以戰鬥機及轟炸機之聯合大編隊，空襲該機場，大部份敵機均被覆滅，計擊毀四發動機大型機一架，又擊落HAU4型三架，乃於日機飛抵機場上空，與小型十架，按以上被擊落之七架，HAU4型戰鬥機十架空戰時被擊落。是役日機自炸及未返防者，各一架。按此次日大本營所發表之戰果，與以往同樣，乃以轟炸後所攝留之照片而判斷，均極爲正確。

日重要人事異動 阿南今村晉大將

【東京一日中央社電】日本陸軍中將阿南惟幾，今村均兩氏，此次同時榮陞大將，又航空總監土肥原賢二大將，已轉任東部軍司令官，航空總監一職，由航空軍司令官安田武雄中將繼任。關於此等重要人事之異動，日陸軍省本日已有發表說明其意義，阿南大將於大東亞戰爭前任陸軍次官，施展其敏捷之手腕，擘劃軍機，其後自任軍兵團長，轉任外地要職，以迄今。又今村大將，曾任南印方面陸軍最高指揮官，指揮爪哇登陸作戰，使荷印軍無條件降服，樹立赫赫武勳，現兩氏均於戰地任某要職。此次進昇大將，日陸軍大將陣營中愈形充實，又安田武雄中將爲技術界之權威，此次土肥原大將之後就任航空總監兼航空本部長，將來日本航空之運營，定有新的躍進。又遠藤三郎中將，曾於馬來爪哇方面航空作戰中，建立偉功，此次就任航空本部總務部長兼航空總監部總務部長。日空軍元勳寺本熊市中將，任航空軍司令官，於攻略武漢之航空作戰中，樹立功勳之菅原道大中將，任陸軍航空士官學校校長等之人事異動，係日本航空本部技術實戰教育各部門之人材，悉由首腦所組成，實已整備空前之強力陣營。今大東亞戰爭已突入航空決戰階段，故日陸軍航空戰力之增強，極爲一般所期待。

青木一行 飛離昭南

【昭南一日中央社電】日本青木大東亞相，於巡視南方旅程中，已於婆羅洲及馬來方面，視察完畢。一日十時半，已由昭南機場搭機赴某地。

【昭南一日中央社電】日青木大東亞相，視察北婆羅洲後，再度返昭南，接見昭南記者團，發表談話，說明視察婆羅洲之印象。大東亞相在該談話中聲稱：北婆羅洲實比其他南方各地較難開發，建設鄉村，亦較貧弱，然建設之意識甚強，故其成果亦可想見，尤其對教育方面，曾以我國經驗豐富之教師，救援該地人民之日本文，在短期內使之能說簡單之日語，當地之教師，亦相與協力，致當地之兒童及新東亞之少年，已有能唱日本歌之情景，此乃至堪銘感者。最後，青木大東亞相又在昭南廣播局播講，題爲「訪問南方當地之感想」。

義要人抨擊 美空軍暴行

【羅馬一日中央社電】義前任文化部長巴伏里尼，昨在消息報發表一文，批評美空軍駕駛員之野蠻行爲。謂美飛行員不能認其爲軍人，因彼等在高貴之意義上，並非作戰部之一員，其中多數係貪圖高薪之冒險份子，在契約之下，祗作若干次之軍事飛行，大部美空軍人員之來源，非亡命之徒，即爲曾在阿比西尼亞・重慶政權・或西班牙共產政府服務之傭兵，自戰事爆發以來，此輩戰時駕駛員之數，乃更大見增加。以如此之人材，而付以空襲之重任，其視機槍掃射婦孺爲兒戲，或投擲滿貯炸藥之酒瓶及自來水筆以取樂，自不足深異。此輩飛行員，並非林白之流亞，不過爲既往之矮相而已。

德軍新編 烏克蘭部隊

【柏林一日中央社電】昨日林堡地傳出消息：德方爲使烏克蘭人民參加對蘇作戰起見，已有「加里西亞來福槍師團」之編組，其中皆屬志願兵，將由以前曾參加奧匈帝國及波蘭軍隊，且隨德軍受特殊訓練之烏克蘭軍官，及下級幹部統率。

美駐渝司令 晉謁羅斯福

【阿根廷京城一日中央社電】據華盛頓電：駐渝美軍司令斯蒂威爾，卅日赴白宮謁見羅斯福總統，作長時間會談。又駐渝美空軍司令陳納德，亦將於日內謁見羅斯福。兩司令日前已會見美參謀總長馬歇爾等美軍首腦，預定在華府逗留數日，即行返任。據美政界方面觀測：認爲該司令等此次返國，係爲報告當地之情勢，又美當局對此持緘默。美陸長史汀生亦稱：彼等僅係作定期性之返國，而避免言明一切。

日華南軍最高指揮 視察廣州灣後返粵

【香港一日中央社電】日華南派遣軍最高指揮官，於上月廿五日至廿七日之三日間，曾赴廣州灣及雷州半島各佔領地視察。廿七日下午三時，由水路往香港返回，是日在船中與記者會見時，就廣州灣之將來，及巡視戰綫感想談稱：廣州灣已由當局之協力，與日法現在一新，就其良好情形以觀，絕無任何問題發生，及未來，推因雷州半島之大地，缺乏生產力，其物資實不能自給自足，因而不得不仰諸廣東及其他地方輕工業品之補助。廣東輕工業現時已積極增強，其生產與諸地理關係，將來與海南島之物資交易，當必繁多。日軍佔領地方面，現亦因現地日軍之努力，諸般建設日漸進展，當地民衆亦頗協力，渝軍之蠢動，實無關緊要。

西國新任 副參謀長

【馬德里一日中央社電】格拉少將已被委爲西班牙陸軍副總參謀長，格氏在一九四〇年法國失敗之前，任駐巴黎軍事參贊。

軸心國俘虜 由印度逃出

【里斯本一日中央社電】據新德里電訊：過去兩週中，曾有德人兩名，由印度德籍頓拘留營逃出，同時期內又有義人八名，亦由其他拘留營逃逸無蹤。英當局已懸賞格，凡能捕獲逃犯者，每名賞金二十羅比。

關於萬人塚事件 波撤消調查要求
倫敦波人反對西哥爾斯基

【里斯本一日中央社電】據倫敦電：波蘭亡命政府，曾於卅日發表聲明，略謂：本政府曾要求日內瓦萬國紅十字會，調查斯摩稜斯克附近本國將士公墓事，因已得萬國紅十字會答覆，謂調查事宜較爲困難，故本政府承認該項要求自然消滅。

【里斯本一日中央社電】據倫敦消息：倫敦之波蘭新聞社，昨晚宣佈波政府在其四月廿八日之文告中，並未提及其向國際紅十字會請求調查所傳蘇聯於一九四〇年，在斯摩稜斯克附近屠殺波軍官一萬二千人事件，乃由於波蘭政府認爲對國際紅十字會之請求，已不復有任何重要性，因日內瓦之國際紅會委員會，已指出此種調查之困難。

【蘇立克一日中央社電】此間巴斯勒日報駐倫敦訪員電稱：波蘭總理西哥爾斯基將軍，現遭英京波人強烈反對，最近波蘭向蘇聯發表之聲明，事先曾與英國高級當局作長時間之會商，西氏如依從蘇聯要求，其地位必將大受影響。波蘭亡命政府之所以採取堅強立場者，此亦爲理由之一，同時英政界人士深知蘇聯將利用波蘭政府之態度，爲實現莫斯科特殊願望之藉口，英美外交家停止蘇聯與西氏政權之工作，將因此而遭遇絕大之困難。就各方面情形而觀，蘇聯之領土要求，恐將立即解決，其將有利於蘇方，自可無疑也。

澳各黨意見分歧 寇丁力主速統一陣線

【瑞典京城一日中央社電】據墨爾鉢消息：澳洲總理寇丁，昨日在伯斯扶輪社演講，警告各派別之無統制宣傳之危險。關於此點，渠主張應由國家統制，並謂法國之命運，即毀於政黨之複雜。

美將侵佔 馬丁尼克

【里斯本一日中央社電】據華盛頓消息：美國務院昨日曾照會法國駐加里賓高級委員羅勃特海軍大將，宣布美政府與羅氏所訂之一切協定，一律失去效力，並召回美國駐馬丁尼克之總領事。此間觀察家，咸認此爲美國佔領馬丁尼克之前奏。美方照會中又稱：美政府不承認維希，亦不擬承認駐西印度法代表之仍聽命於維希政權者，或與之進行談判云。同時，美國務卿赫爾已將關於馬丁尼克所泊法艦解除武裝之一切問題，提交海軍部辦理。據報載消息：除關於馬丁尼克法艦解除武裝之協定外，美國與馬丁尼克法當局所訂之協定，尙有一種係允許美國派海軍視察員駐於法屬西印度。

劉故總參謀長追悼會 汪兼委員長親臨主祭

參與追悼中外文武官員不下二千餘人

【南京一日中央社電】中央各機關，爲紀念劉故總參謀長，發起舉行之劉故總參謀長追悼大會，於一日上午十一時，假國民大會堂，隆重舉行。國府 汪主席兼軍事委員會委員長，特親臨主祭，一時情緒至爲肅穆莊嚴。大禮堂設於國民大會堂，堂頂有劉故總參謀長追悼大會等字樣。堂中設有一亭，中置劉故總參謀長遺像。亭前靈台，滿亭祭品。台上素燭高燃，香烟繚繞。靈前及禮堂四周，滿佈花圈輓聯。各院部長官陳公博，周佛海，溫宗堯，江亢虎，梁鴻志，及各省省長，日滿德義各國大使，石渡最高經濟顧問，華中派遣軍畑俊六大將，松井總參謀長等，均有花圈輓聯祭奠。 汪主席亦親撰輓聯，懸於禮堂兩旁，聯云：「竭忠誠以衛國家，柱石相期，痛斯人遽成永訣」；「聞鼓鼙而思將帥，金湯未固，願諸君勉繼前人」。全場素白，至爲哀穆。十一時， 汪主席兼軍事委員會委員長，御陸軍服，胸佩素花，神姿爽颯，翩然蒞臨。各院部長官周作人，江亢虎，徐蘇中，鮑文越，任援道，梅思平，褚民誼，林柏生，及國府石渡顧問，日本松井總參謀長，德義滿大使等代表等，亦均蒞臨。總計參與追悼中外文武官員，不下二千餘人。追悼會於十一時半開始，由 汪委員長親自主祭。

汪主席墨寶義賣 業由日兒玉購得

代價六萬元悉數捐充助學金

【本市訊】古今半月刊社朱社長樸之，以 汪主席賜撰「故人故事」一文，除在古今半月刊周年紀念號及四月一日申報發表外，因原稿係 主席親書，共箋九頁；名文墨寶，蓋世稀珍。朱社長不敢自私，經申報陳社長建議，並得 主席同意，將墨寶義賣，訂定最低價國幣五萬元，用競買方式，以出價最高者得件。並將售得款項，悉數捐充申報助學金，以嘉惠清寒學生。墨寶原件，配置鏡匣，於四月十七，十八，兩日，假座南京路大新公司，畫廳公開陳列。各界人士，尤其青年學生，紛紛參觀，摩踵接肩，戶限爲穿，因陳列僅兩日，向隅者更不知多少。競買截止期爲四月底；結果，友邦兒玉譽士夫先生出價最高，以六萬元得件。按兒玉譽士夫先生，今年三十五歲，夙以熱心愛國著稱，爲日本興亞青年運動之首倡者。大政翼贊會興亞同盟組織之始，氏亦爲發起人之一。二三年來，在日本右翼陣營中，頭角崢嶸；各方對其前途，深致期待。氏在 汪主席發動和平運動時，由現在上海大使館事務所岩井英一領事之指導，致力於和平運動工作，實獻殊多。現爲日本右翼陣營中有數之中國通，與中國青年頗多交往。近著「獄中獄外」一書，譽滿東瀛。今以該書所售得版稅之一部分，以購取 汪主席墨寶，捐充申報清寒學生助學金之用，殊値得吾人景仰與感謝。

滬某華人獻金捐贈日本帝大

【東京一日中央社電】國府參戰後，中國人士均即以東亞人之一份子，努力於復興建設工作。同時，中日兩國亦深以兄弟之情誼，眞誠相攜，向共建東亞新秩序之途邁進。茲有上海某一華人，特獻金十萬元，交於日本駐上海田尻公使，囑轉交東京帝國大學，充爲科學技術研究費之一部資金。按該氏以前卽曾對日本陸海軍一度獻金，今復以鉅金贈與日學術界，中日同生共死之精神，由此可見一斑矣。又日本大東亞省，對此深表感謝之意云。

王揖唐赴日視察

【北京一日中央社電】前華北政委會委員長王揖唐，爲視察戰時下之日本，已於一日上午十時，偕同前外務局副局長陳維廉等，由此間西郊飛機場，搭機飛南京，轉赴日本。

德滿通訊社電祝中央社成立紀念

【南京一日中央社電】一日爲中央社成立三周年紀念，德國新聞社及海通社，均有電致賀；茲誌原文如下：㊀「敬啓者：欣逢貴社三週年紀念之日，敝社茲以至誠，祝賀貴社前途發展無疆，及貴社同仁等健康。德國新聞社勤務博啓。」㊁「貴社今屆三週年紀念，代表總社及遠東總分社，對貴社致最大之賀意，盼兩社能本過去友誼之精神，促進將來合作之發展。南京德國海通社經理徐倫德」。

【南京一日中央社電】滿洲國通訊社理事長松方義三郎，頃代表該社全體同人，祝賀中央社成立三週年之賀電如下：「中央電訊社林理事長趙社長大鑒：茲値貴社創立三週年紀念，謹以至誠，表示賀意；并祝前途無限。滿洲國通訊社理事長松方義三郎。五月一日。」

【南京一日中央社電】五月一日爲中央電訊社成立三週年紀念日，該社南京總社爲檢討既往，策勵來茲，特於是日上午九時，舉行紀念儀式，以資慶祝。計出席：林理事長，趙社長，許副社長，及全體工作人員，約二百餘人。華北中華社，並特派鈴木副社長前來致賀。典禮開始，首先恭向 國父靈寢及 主席官邸致敬禮，繼恭讀 國父遺囑，及 主席對宣傳工作人員訓條， 主席致敬電文。次由林理事長致訓詞，林氏對於中央社工作人員三年來之奮鬥，備致嘉勉：嗣並勉以精誠團結，繼續努力，以達成通訊報國之使命。詞畢，由中華社代表鈴木致祝詞，宣讀同盟社古野社長之祝詞。最後由趙社長致答詞，即於熱烈情緒中，攝影散會。下午三時半，由該社林理事長，率領社內幹部人員十六人，赴 主席官邸，向 主席致敬聆訓，北京中華社副社長鈴木幸次郎，亦同時隨同晉謁； 主席親賜延見。由趙社長恭謁向 領袖致敬文。 主席旋致訓詞，對中央社全體工作同志，三年來致力通訊事業，備致嘉勉。今後仍盼繼續努力，由全國通訊事業之統一，進而促進大東亞軸心通訊事業之工作，更進而貢獻於世界軸心通訊事業之發展，以完成國家通訊社應負之使命。同時對三年來友邦通訊機關之協助中央社業務挺進，表示快慰。中央社全體幹部同人聆訓之餘，至爲感奮。至六時，始恭辭退出。

京組織急救會 振濟華北災黎

【南京一日中央社電】社會福利部長丁默邨，及南京市長周學昌，爲救濟華北四省災黎，特於一日下午五時，假南京聯歡社，召集河南，河北，山東，山西，各省代表等商討，由丁部長默邨主席。商討結果：組織華北急救會，並決定推定張潤三等起草章程，並決定在蘇州，上海，杭州，蚌埠，及其他各重要城區，設辦事處；其賑品運輸方面，請友邦各駐華機關協助，及籌募款項。

將校五期訓練 昨已開始上課

【南京一日中央社電】中央陸軍將校訓練團，自實施將校訓練以來，先後已畢業四期，成績至爲良好。第五期調訓之學員，亦均於日前來京，向該團報到，並已於一日起，正式上課。

華北獎勵物資交換 將取銷輸出入限制

【天津一日中央社電】華北之交易清算，自四月一日起，日方停止軍票發行新鈔後，即將軍票匯兌，改爲儲備券匯兌，貨物許可品目，有若干變更。同時，聯銀外匯局辦事處，並擬取銷無匯兌輸入限制，而將承認無匯兌之輸出。該辦事處對此事說明如次：自四月一日起，將軍票匯兌改爲儲備匯兌以來，貨物許可品目，亦有若干變更。過去對無匯兌輸入亦曾許可，然以過去商人之實績而觀，乃不得不加以相當限制。今後本辦事處擬取銷此等限制，並將承認無匯兌輸出。此種匯兌輸出入之許可品目，範圍甚廣。且輸出入 無論其爲單獨之搬出入，或爲物資之交換，已予以許可。爲預防已領得無匯兌許可證者而不實行輸出入物資之事態發生起見，本辦事處特制定保證金制度；此保證金之交納額，對物資交換者，較爲優待。良以物資交換，爲適合交易之實情；其輸出入金額，未必相同，故許可有若干差額，而予以相當之伸縮性云。

歐洲戰局的重心（五）

夢雛

（譯述）

蘇聯的抗戰力

問：蘇聯在目前用什麼方法去阻止德國的攻勢呢？想必是正在忙着防備的工作，但是成爲他當前最大問題的，不是嚴重的糧食問題嗎？

答：蘇聯的工業生產力，自德蘇戰爭以來，可說是跌落不少，卽日常生活物資普遍地已陷於非常窮迫的境遇，這是事實。由於德蘇開戰以後，被破壞了相當不少的工場數，這是個直接原因。另外一個原因，是爲了冬季反攻，過度的徵發預備兵員。因之必需的勞動力就非常缺少起來了。他怎樣去塡補這缺憾呢，那成爲最大的問題。於是乎在全國，開始了所謂婦女徵用和婦女預備勞動力的動員。就是在軍需工業頗精密的部分，所有訓練得未曾純熟的婦女勞動者也就充任了。於此可以看出蘇聯的生產擴充，並沒有十二分的上進；在如可計劃中徵用預備勞動軍，就是一個弱點。就在報章上時時連篇不斷的發表實施婦女勞動者的訓練等等的新聞，也可想見其急迫的情形。再沿交通綫方面，也很少看見自十五歲至六十歲的壯丁，這確是深刻的問題。

問：那麼糧食問題怎樣解決呢？

答：蘇聯對於農業各部門，是樹立了精密的增產計劃，目前似有加速度完成其計劃的情形。如今春季播種的耕作地面，曾發布相當詳細的生產指示；而且把以前的每個耕地面積如何如何，作個別的指示。

問：他的新增產計劃，得以順利的進行嗎？

答：在以前不見得完全照着命令進行，以後恐怕要比較激底的罷，卽如畜牧方面也是按照計劃，實行其增產，在最近的報章上，連載這類農業增產運動的新聞，簡直好像向着農業勞動者的背後推進，使其努力。此外對於鐵路也發布最近戰時狀態，爲確保一定的戰時運輸，不得不作急切的處置。蘇聯政府今後對於過去許多的缺陷，要加以修正。總之，蘇聯必定的將確立最高度的戰時體制，是無疑的。

蘇聯軍的素質

問：蘇聯軍隊中，在目下還存在託赫却埃夫斯基事件以來親德的分子嗎？

答：蘇聯在今日，可說是已把這類分子完全肅清了。

問：親德分子在今日眞的沒有了嗎？在託赫却埃夫斯基事件中，所表現的黨和軍的對立，由這事件的解決，好像黨占到勝利，可是在戰時，軍部當然占到重要勢力，而且從此次冬季攻勢成功後，軍部的勢力，想必是更加伸長，對於這點是怎樣？

答：以目下狀況看來，黨和軍部沒有什麼對立，這大概是由黨的政治推移到軍人政治之內，最近蘇聯的國內政治完全含有濃厚的軍政色彩。自斯太林就任元帥後，他的獨裁，在戰事時期更加強化。所以黨和軍的對立，一時不會成爲表面的問題。

問：最近「俄羅斯月刊」上載有「戰綫」的劇本，這本劇本內容是：在革命當時有武功的外行戰術家，在現行戰局下任軍司令官，這位軍司令官除了陳舊的革命當時。幼稚的作戰外不懂什麼，他用這種冬烘頭腦進行對德戰爭，每事常與部下已受新科學教育軍事技能的師團長常發生對立。從這劇本的題材上，不是形容新舊軍人的對立嗎？

答：這是確有其事的。卽德蘇戰中所表現舊型軍的代表布喬諾夫將軍的部隊是最脆弱，丁莫生柯將軍是受過新的軍事技術訓練，他的部下也相當的精幹。丁莫生柯軍在蘇軍中可算常勝軍，如果他在南部不能負起抵抗德軍的責任時，那麼中部的軍團有不得不潰退之勢，所以他時時表示着種種的不滿意。從今年起，蘇聯將這批舊式將軍們調往後方，專門担任訓練預備軍，不使其到前綫作戰，就是這個緣故。

深刻苦惱中的英國

問：反軸心國中處於最最困難境遇者，想是英國罷？英國的國內態勢如何？

答：英國的最大困難，大概是國內的問題。英國的工黨可說是獨一無二的勞動貴族；他的存在，完全與各國情形不同。這批分子得以存在，是依殖民地「超過利潤」爲基礎的。可是他在東亞失敗和現在印度的狀態，由於戰爭的結果，失去了這種「超過利潤」。在如此狀態中的英國工黨，勢必趨向於左翼化無疑。英政府爲遂行戰爭，非和一般大衆作全面的協力不可，由這一點，工黨的力量因之強大起來，而英國戰時內閣，不得不與之周旋。如他們爲蘇聯要求政府開闢第二戰綫；最鬧得兇的，如糾紛不已的保險問題。此外是爲戰局的進展，美國的壓迫漸漸的加重起來，這都是要使英政府感到頭痛。但最成爲英國的國內問題者，爲工黨和保守黨的對立，工黨時時向保守黨攻擊，英國的國內情形，實是困難極了。

問：雖是爲了戰爭的遂行，英美之間，彼此常有隔膜之處，在表面上可能一致嗎？

答：卡薩勃朗加會談的決定所謂德國第一主義，知太平洋作戰，他們怎麼樣合作是一個極大的問題，在卡薩勃朗加會談結果，是先攻擊德國，以後再對付日本。但是美國政府，爲了獲得民衆的支持，無論如何，須要進行對日作戰，特別是明年度的選擧，羅斯福爲了選擧對策，那末美國採取歐洲第一主義是不行的。非變更他的根本戰爭方針不可，而且美國早已注意到攻擊德國以後，英國對於太平洋作戰是否作全面的協力呢？對於這問題，抱着極大的担心。在英國的立場，歐洲未得安全的保障，攻擊日本常遭失敗，所希望者，汲汲恢復原來的狀態，所以極力想維持英帝國原來的地位。故英美兩國各自存在着極大的難題。

英美對立的激化

問：戰局的進展，同時將形成英美的對立的形勢嗎？

答：英美在今日戰後問題上，已有深刻的對立。這個對立勢必將隨戰局具體的進展而益加露骨。英國和美國彼此立場既不相同，兩者間的對立當然要起激化。美國心目中，經過這次戰事，加拿大，中南美都歸入於自己經濟支配圈內，美國勢力的膨脹，相反的就是英國勢力的衰落。在英國呢？正在憂慮殖民的離叛，如何去阻止其獨立要求，使各個民族對於戰爭都願加以協力。由此可知英美對於戰後的世界，各有用心，雖是爲了實現戰爭的遂行而合作，而意見的對立是免不掉的。尤其對於蘇聯的勢力，恐怕他從德蘇戰爭，伸展到歐洲，美國未嘗不比英國感到威脅，這實是反軸心國最大的弱點。由於這種情勢的發展，或許要引起不可思議的政治開展，英國和德國單獨講和，亦是未可預料之事；然在目前階段，是不會有這種希望的。雖然英美內部有着對立，而對於打倒德國是一致的，所以還是努力於戰局有利的開展。（完）

（譯四月三十日大陸新報）

× × × ×

清鄉動態

鎭江區民衆組織清鄉工作後援會

【鎭江訊】鎭江地區清鄉工作，開展以還，因得官民竭誠合作，故能順利推進。茲悉，鎭江縣民衆爲表示擁戴熱忱，作有計劃之協助清鄉建設，俾得清鄉早日完成起見，特由李武，曹樸安，藍學華，劉芸生等，建議組織清鄉工作後援會，並於四月廿二日，廿四，廿五，兩日召開談話會，推定籌備負責人，制定組織草案，推定常務委員李武等七人，並推定經濟保管委員會總務潘漢民等三人。同時該會總務組推定邱逢宜負責，建設組推定藍學華負責，福利組推定包假青負責，社敎組推定朱容生負責。於四月卅日晨十時，假縣商會，擧行成立典禮。到各機關長官暨該會常委，全體工作人員，各業代表，地方士紳等約百餘人。首由大會主席曹樸安，李武代表致開會詞，次由黨務辦事處，鎭江清鄉公署，保安處長，特工站長等，相繼訓詞。最後由士紳致詞，旋兩讀通過上 汪主席及省長致敬電，至十時許，始散。

清鄉主任撥款救濟小學敎師

【鎭江一日中央社電】鎭江清鄉主任袁殊，鑒於戰時物價高漲，民生日艱，尤以敎育界同人，最爲清苦，而所負責任至鉅。廿九日，特手諭撥款十萬元，以資救濟。該款分配辦法如下：無錫五千元，武進一萬元，丹陽二萬五千元，揚中一萬元，鎭江三萬元，另以二萬元，提充特殊獎金，獎勵本地區內連續在敎育界服務十年以上，及協助清鄉有特殊功績者，准由各敎員專文呈請發給。

調整警察機構

【鎭江訊】鎭江地區清鄉主任公署，爲健全清鄉區內警察新編制人選，對於各署所人事，業經愼審致核，分別調整核委。至模範警士，亦將於日內畢業，分發本地區服務。預料今後該地區警察配備，益形充實。

蘇北召開清鄉會議

【南通一日中央社電】蘇北清鄉主任公署，爲聽取所屬各特別區署長報告工作情形，研討清鄉工作設施；並由主任公署各組室主管人員，講述工作概況，以期增強效率起見，特於昨（卅日）召開清鄉會議。出席者有：張主任，張副主任，南通，如皋，海門各特署長及賦管處主任，封管所長等數十人。行禮如儀後，由張主任官廿一名，及第四十軍校官致開會詞，旋卽討論提案三十件，均經分別審查通過。會後，由電 汪委員長致敬，全體攝影，散會。

浙省善興等五特區將分別改組縣政府

【嘉興一日中央社電】嘉興，嘉善，平湖，海寧，海鹽，五特區公署，以此後高度清鄉工作，已移改省府管轄；現有機構，亦將變更，改轄縣政府。至正式改組日期，則須俟浙清辦事處文到後實施。

杭州地區清鄉昨開始籌備

【杭州一日中央社電】太湖東南地區第二期清鄉，於上年十月一日開始以來，首期工作，均已按照預定程序，辦理完成。所有設立之三大清鄉機關，已遷杭辦公；原有職員，已向各主管機關報到。至於杭州地區清鄉工作，定於五月一日起，開始籌備。

滬清鄉區黨辦處 遷回分會內辦公

【本市訊】上海清鄉地區黨務辦事處，爲便於指揮督導清鄉地區黨務工作之推展起見，於去年十一月，全部赴周浦，辦理一期清鄉區黨務。茲以二期清鄉工作，在崇嘉寶三區開始，黨務工作，亟待展開，特於上月廿九日，由周浦遷回清分會內辦公。

譚處長今廣播 行政設施檢討

【本市訊】滬清分會第一處譚處長庶潛，爲使民衆認識清鄉地區行政設施實況起見，定於今（二日）下午九時半至十時，假上海廣播電台，擧行廣播，講題爲「八個月來上海清鄉地區行政設施的檢討」，將各項行政設施實況，詳細剖析，喚起民衆爲完成清鄉共同努力。

封管處派定各特區監察

【本市訊】清分會封鎖管理處，現以監察工作，至關重要；當於昨日派定伍鈞華爲駐奉賢區監察，舒民爲駐南匯區監察，李錦揚爲駐北橋區監察。限令趕速辦竣各項手續，於三日出發，爲期十天。至崇嘉寶三區監察，不日亦將派出。

駐浙辦事處調查各公會

【嘉興一日中央社電】浙清辦事處，爲明瞭各特區同業公會組織，是否遵照國府新頒工商同業公會組織暫行條例組織；特擬定調查表式，訓令各特署轉飭各工商同業公會塡報。

全國糧業聯會 今擧行成立會

【本市訊】糧食部爲適應戰時需要，劃一統制機構起見，早經部令指定糧食六業籌備新體制公會工作，六業聯合會中之糖業聯合會，定今（二）日下午在滬成立，其餘各業聯合會，最近期內卽可分別組成。茲誌各情如次：糧食部爲強化六業聯合會下屬機構，故決定從新組織各地及上海區同業公會，以期附屬各該聯合會，推進戰時糧食國策，商統會秉承當局意旨，並領導各業聯合會統辦全國商業自治統制，現上海區該六業同業在糧食部駐滬各機關指導督促之下，已如部方限期組成新同業公會，計雜糧業，麵粉業，食油業，畜產業，糖業，蛋業等六業，糧部駐滬機關，業已彙集各該業公會成立報告，轉呈部方備核。全國糖業同業公會聯合會，自經進行籌備以來，業已就緒，定今（二）日下午二時在法租界彤雲街廿三號糖業市場擧行成立大會，官方出席指導者，將有糧食部上海事務所葉主任貽昌，糧部駐滬辦事處紀處長華，及商統會，市經濟局，市糧管局，市社會福利局等代表，該業公會代表蘇浙皖區各市縣糖業公會代表，已蒞滬參加者，計有上海區黃紅泉等十八人，南京市田靜波等三人，鎭江劉芸生等五人，蘇州陳竹香等五人，松江費作梅等五人，無錫繆殿芳等五人，杭州陳哲山等五人，嘉興陶少庠等五人，湖州施濟安等五人，泰州李吉甫等五人，通州（南通）韓幹臣等二人，蕪湖裘悅存等五人，安慶懷寓王樹三等五人，以上各地區同業代表，包括蘇浙皖三省及京滬兩市在內。

日佔領晉南東姚集 渝第四十軍殘部完全消滅

【南京一日中央社電】渝方第四十軍殘部約一千五百名，退守東姚集後，仍繼續頑抗。日軍爲澈底予以覆滅起見，對該軍展開攻略戰。於廿九日拂曉，卽相繼佔領渝軍外圍各防綫，未幾突入東姚集，至卅日拂曉，已將該地完全佔領。是役日軍所獲戰果，計渝軍遺屍一四〇〇，被俘一〇〇〇。鹵獲迫擊炮三，重機關槍三，輕機關槍二，步槍二五〇，及其他戰利品甚夥。

【南京一日中央社電】日軍於陵州東方五十公里九連灶附近之省境山岳地帶，急襲渝方第廿四集團軍司令部及第廿七軍預備第八師，第四十軍司令部之殘存部隊，現仍猛進中。廿七日晚予渝軍以殲滅打擊，所獲戰果如左：渝軍棄屍三七五，俘虜三四九。鹵獲輕機槍十二，步槍一二九，手槍八，及其他多數。又俘虜中，有第廿四集團軍參謀處長趙星巴少將以次校官十一名，將以次將士十數名。

【南京一日中央社電】日軍北上部隊，至五月一日止，此次於太行山作戰，所獲戰果如次。渝軍被俘三，四六九，棄屍一〇〇〇。日軍鹵獲步槍一，一九三，子彈二五，八〇〇，手槍一八一，自動步槍十八，輕機槍四六，重機槍二，迫擊砲三，手溜彈一，八三九，刺刀九十一，防毒面具二十三，電信機八，軍服等二，一〇〇，軍馬三〇五，及發電機四具。

【東京一日中央社電】日大本營一日下午三時發表稱：日軍自四月中旬，向蟠踞於河南省境之渝第二十四集團軍約八千人，及在晉察省境蠢動中之共產軍約一萬八千人，開始掃蕩戰以來，擊潰各處敵軍，獲得綜合戰果如下：敵陣亡五千人，俘虜七千七百九十人，鹵獲各種大砲十九門，輕重機槍二千挺，步槍四千枝，日方陣亡九十六人。

華北成立剿共委員會 昨在平懷仁堂擧行成立典禮

【北京一日中央社電】華北政委會爲更進一步推進剿共工作，前曾於三月卅日以國府還都紀念日爲期，解消華北防共委員會及治安強化運動總本部，而進行組成剿共委員會。現一切準備，業已就緒，於一日十一時，在此間中南海懷仁堂，擧行剿共委員會成立典禮。屆時出席者，有治安總署督辦齊燮元，建設總署督辦蘇體仁，及新民會副會長喻熙傑，日本華北派遣軍中西部隊長等中日長官多人，儀式極爲隆重。

徐市禁糧出境

【徐州訊】蘇淮區禁止食糧出境，特通令各縣；凡在五斗以上者，卽將予以沒收。

浙傅省長返杭 視察金華公畢

【杭州一日中央社電】浙省長傅式說，前日偕同杭市公安局長及友邦原田少將等一行，視察金華，刻已公畢返杭。

最高法院裁判主文

民事 ㊀湖北李天樹與李德廣，因撤銷買賣契約等上訴事件，（主文）上訴駁回，㊁三審訴訟費用，由上訴人負担。

刑事（四月十七日）㊀江蘇薛元和等，因竊盜案件，非常上訴一案，（主文）原判關於違背法令部分撤銷。㊁江蘇高三分院，江鴻桃因竊盜案件，上訴一案，（主文）上訴駁回。㊂江蘇高二分院，朱文淦因強盜案件，上訴一案，（主文）上訴駁回。㊃湖北陳國棟因竊盜案件，上訴一案，（主文）上訴駁回。（四月十九日）㊀廣東高隔大年，因江錫自訴傷害案件，上訴一案，（主文）上訴駁回。㊁廣東高一分院，陳婢娣因侵占及妨害家庭案件，上訴一案，（主文）原判決撤銷，發回廣東高等法院第一分院更爲審判。

天下第一
大王油
居家旅行　有備無患
春天了，大家在空閒時，總喜歡到戶外去運動換換新鮮空氣。我們若遇到自己或朋友因運動過累偶感頭暈目眩時，或跌破撞傷！等等，都可用大王油搽擦。王油有殺菌消炎鎭痛等偉大作用。大王油是旅行運動時必備的良藥。攜帶既方便，同時又可利己濟人。請買一盒試試。

總經理　三興公司　上海山田大藥廠出品

惡性淋疾
雖是五至十年來的難症治之却易
本劑有抵抗力頗強的慢性菌，發揮一層峻烈的殺菌力，而須臾殺菌不留最後一菌。故雖極難治的兇症，在短期間內徹底治癒，而永防其再發，但無何等危險的副作用。
二〇片・一〇〇片　各藥房均有出售

阿爾巴基爾（片）
山之內製藥株式會社
上海百老滙路二六三號

四馬路中西大藥房西首
明星百貨公司
特價貨品
童襪
汗衫
女式絲襪
各式枕套
歡迎零批躉發
明星日月皂
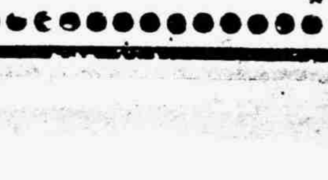

日月肥皂・洗衣皂

協力建設明朗的大上海 日憲兵隊取締不逞份子

最近滬市常有一般不逞之徒，僞稱軍部或憲兵隊暗探，向無辜華人橫加脅迫，或詐取金錢，實屬不法已極，日軍上海憲兵隊有鑒於此，已加以嚴重取締，同時澈底拘捕此輩不逞份子，以肅清此種不法行爲，頃鑒於事件性質之重大，爲希望市民一致予以協力起見，憲兵隊當局特發表談話如次：

冒瀆日軍威信 嚴懲不稍寬貸

上海憲兵隊前已向滬市中日人及第三國人頒發警告，嚴重取締一般僞稱軍部或憲兵而向良民詐取金錢之中日不逞份子，最近因經濟問題，一部份市民似有不安現象，乃此輩不良份子利用此種機會，罪案有激增之傾向，實屬遺憾！一般不法之徒僞造軍部或憲兵隊暗探名義，或利用憲兵向囤積隱匿物資者以及不法商人，甚至一般無辜華人強詐金錢，本年初至四月底所破獲之此項罪案，共計二十七件，罪犯三十六名，其中二十三名係華人，十三名係日人及其他國人，經判處徒刑者十二件，即席處分者五件，驅逐出境者三件，其他均尚在鄭重調查中。被害人中有被詐取美金九千元，舊法幣三萬五千元，或儲備券一萬一千元者，憲兵隊對於此輩不逞之徒，認係冒瀆日軍威信，乃予以嚴厲處分，不稍寬貸。希望中日市民相警相戒，協力當局從事取締，以達到建設明朗大上海之目的，又軍部人員以及憲兵當執行職務之際，常持有身份證明書或服務記錄簿，不獨並無要求金錢物品等行爲，即類以脅迫之言動等亦絕對避免，故今後倘發覺有揑造憲兵或憲兵暗探名義而有不法舉動者，應立即報告就近憲兵隊，以便拘捕云。

深望市民合作 撲滅類此惡風

據調查所得，上項罪案中其情節重大者：㈠居住法租界之某荷蘭婦人隱藏未經申報之貴金屬五十萬餘元，爲若輩偵知，即僞稱憲兵隊員橫加脅迫，卒強奪貴金屬達二十五種，罪犯已逮捕處刑一年。㈡有陳阿方者，因有偷竊棉花嫌疑，亦被用憲兵隊名義詐取一千元，此外並有舊木料商人，亦被脅迫奪取八十元。㈢有某不逞之徒，在某茶館自稱係憲兵隊暗探，謂如壽以五千元運動費，可將拘捕者釋放。㈣詭稱某人私通遊擊隊，以不予逮捕爲條件，卒詐得美金九千元及舊法幣三萬五千七百元。綜上而觀，可知若輩常乘當事人弱點，乘機脅迫，強詐金錢，類此事件，層出不窮，深望市民各位善體當局意旨，共同協力，以期得以迅予撲滅類此惡風。

租界當局集議辦法 永久維持馬路整潔

掃除街道運動僅屬初步工作

公共租界當局爲使界內馬路愈爲清潔，並符合衛生原則起見，昨日起由工部局領導舉行掃除街道運動，定於下星期六截止。據悉，工部局與警務處以及保甲自警團等各高級人員，曾於前日下午三時在福州路警務處俱樂部舉行會議，工部局總董岡崎勝男對於運動之目的，詳加指出，衛生處長田代良顯講演該項運動與衛生之關係，工務處長則謂公共租界馬路將擇其需要者，予以修補。同時又鑒於欲使街道整潔，路丐亦必須予以收容在一處，勿使任意分散流落，對於此項問題，本埠三市政當局業已考慮及之。據工務處長向記者表示，掃除街道運動，僅爲一開端而已，蓋此後，對於馬路之整潔，將永久予以維持也。此次掃除街道運動，工部局業已準備在一週中廣爲宣傳並實現，昨日爲運動週之第一日，除由工務處派遣大批清道夫，衛生處派遣稽查員共同負責進行，各區自警員及各住戶居民均合作清除馬路，（包括路牆及電桿木等），明日以後，將繼續工作。

棉織廠業公會 宣告正式成立

議決設專業委會

上海特別市棉織廠業同業公會，自經濟局指定徐文照等爲發起人，召集籌備組織後現已籌備就緒，於昨（一）日下午二時在市商會大禮堂內召開成立大會，計到織造汗衫・衛生衫・棉毛衫・襯衫・提花衫・手套襪子・毛巾・手帕・被單・毯子・浴衣等及其他棉織廠商等同業會員代表二百七十四人，市經濟局局長王志剛親臨出席指導，由徐文照主席，報告籌備經過情形及成立同業公會之意旨後，繼請王局長致訓，繼經討論通過會章及通過臨時提案後，當經派選理事十九人，監事十一人，閉大會臨時提案通過者爲特設專業委員會，推定電機織造業委員十一人、手搖織業委員九人，橫機業委員五人，內衣織業委員七人，內衣造業委員五人，內衣織造業委員七人，毛巾業委員七人，被單業委員五人，手帕業委員五人，襯衫業委員五人，棉毛衫業委員五人，製毯業委員五人，共同組織，研究改進。

取締迷信事物捐 征收處正式成立

本市財政局取締迷信事業物品捐，自籌備以來，業已就緒。特於昨日起在滬西極司非而路三十二號正式成立征收處，開始辦理各項徵收事宜。記者頃向該處探悉，該處業於即日起開始辦理審查各種迷信事業舉辦人與物品經營人之各項呈報，並發給營業牌照，是項營業牌照，按營業範圍，計分：甲・乙・丙・丁・戊・己・庚・辛・壬・癸・十等，牌照費用，概依各該迷信事業或物品之全年營業總額，千分之十收費。又悉該處頃定於本月十五日起正式開征，對本市各項迷信事業物品征收百分之十之捐稅，其征收辦法如次：凡屬迷信事業者，概由其舉辦人繳納，至於迷信物品之捐稅，則由各顧客負担，而由迷信物品之經營人負代收之責。

兩家保險公司 違法營業封閉

自一日起至十日止清算業務

保險業務，自去年度英美保險公司解體後，華商保險公司新設者，一時竟達五六十家之多，其間健全者雖亦不少，但亦有以吸收資金爲目的之保險公司，當局爲整頓保險公司起見，遂於去年十月間在滬設立保險監理局，登記各保險公司之內容及調查各保險公司之營業實況。

虛保財產

監理局自派員實施調查後，發覺華僑保險公司及華僑人壽保險公司之股份資本等有虛僞情事，顯屬違法營業，查明屬實後，遂即命令封閉。並由該局委派李俠夫・盧慶祖二人爲該兩公司之清算人，該兩公司之債權人及保險契約者，可於即日起至本月十日止，攜帶證據書契至愚園路六〇八弄六九號該局呈報。

公司內容

據記者查悉，該兩保險公司之內容如下：華僑保險公司創設於民國三十年十一月二十八日，資金總額爲一百萬元，董事爲林茂，梅生春，郭曜民，李百強，王棠海，林溥，陳蘭卿；監察人林季子，林展謀，陳琬鋙；總經理林茂，副經理梅生春。華僑人壽保險公司創設於民國三十年十二月二日，資金五十萬元，兩公司之地址，均在北四川路一一七一號。

南市充實空防 令飭加強設備

市警察總局防空指揮部於上次展開全面防空演習後，檢討演習期內南市全區交通管制，秩序井然。惟民間空防設備，尤未見週密，是以該局爲強化全區防空設施起見，特指令南市三警察分局，切實轉飭各該局轄境範圍以內，韓飭市民按戶備具必要措施，並首先令限邑廟警分局，於一星期內如限完成。昨該分局長王德林奉令後，特召集各保甲長等，轉飭加強防空設備，毋得因循，致干未便。

滬西保甲處 籌組模範隊

滬西保甲事務所自經市府委派滬西區公署長卜立夫兼任滬西保甲辦事處主任以來，業於上月開始辦公，並派該署第二科長陳存善負責辦理一切保甲事宜。茲悉該保甲辦事處爲訓練自警團員服務能力，澈底整飭滬西保甲協助維持地方治安起見，現正積極籌組滬西保甲自警模範隊，由各聯保抽派壯丁十餘人，歸該處顧筱欽負責，予以嚴格訓練，俟訓練完成後仍分發各聯保，指導各該聯保保甲自警事宜。

路丐有礙公衆衛生 當局計劃全部收容

自一九四一年十二月太平洋戰事一爆發以來，本埠市政當局曾一再籌劃清除馬路所有乞丐，並經縝密集商辦法，共同實行。經數月之籌備，設立乞丐收容所於郊外，並成立大批有關社會福利之慈善組織，其中最著者則爲救世軍，嘉惠貧民非淺。並使本市得以維持公共衛生，乞丐收容之後，給與衣著，並教以各項園藝・農業・建築及其他有興趣之工作。前項計劃是否將再予改善，雖並未經露佈，惟悉對於乞丐問題，現確已引起極大注意，如日前清除街道運動流行，當局努力阻止傳染病之流行，據云街道使其清潔，則任何傳染病將無能蔓延，蓋蚊蠅所菌集之垃圾堆，常與乞丐之身體，同爲傳染疾病之媒介。維護公衆衛生，及整飭市容，雖必須解決路丐問題。而其對上海大多數貧民生活，亦殊有以賴之。據有關方面估計：上海乞丐約有五萬餘人，常使馬路不潔，並散播病菌，當局刻已計劃，全部收容，並教以工作智識，並請其自重，預料此項計劃，當可於不久實現。

南市保甲辦事處 實施訓導各聯保

市保甲委員會南市辦事處成立後，頃爲強化南市全區保甲工作起見，特於昨日午後三時，在婁海路婁海小學校內召集第一坊第一聯保及第二聯保甲長等舉行保甲訓導會，由該處指派訓導組主任事務員莫駐庭出席指導，各該聯保辦公處之內部組織，計分訓導・編查・總務三股，各該股長則由各保長內擇尤選任，直至五時許始行散會。聞南市其他各坊，亦將次第召集，分別實施訓導。

東昌丸出事紀詳

小轉灣出了大毛病 已撈起十餘具屍體

一個驚人的消息，市輪渡駁客的小汽船，前天（三十日）午後，突在慶寧寺出事，許多乘客，落水而死。事實是這樣的：

乘客驚慌 自貽伊戚

三十日午後四時，由上海碼頭開出的市輪渡江蘇號，約於五點鐘的時候，抵達慶寧寺。往高橋東溝的乘客，例需換船，在全數至東昌丸上後，東昌丸就掉轉船頭，向前駛去，這時正值落潮，雖然風平浪靜，但因乘客有一部份貪圖舒適，站在艙頂，而又有附載的貨物，偏在一邊，以至載重左右不勻，於是在轉灣的時候，就突然傾斜，水進船艙，乘客驚慌之下，秩序頓亂，紛紛向另一邊躲避，經左右搖動，在艙頂上的乘客，站立不穩，大部落入水中，當發覺出了危險以後，附近的划船，及市輪渡水巡隊的舢板，急往搶救，馬勒廠也派船兩隻，協同作救生工作，但因水深，又值落潮，體弱年老婦孺等，有一部份就遭滅頂。當時除未落水的換船再去目的地外，救出的也各自回家，打撈屍體，則迄記者寫本文時，還未停止，正以滾鉤等，積極工作中。

轉灣太急 釀成慘劇

出事的東昌丸，據說是一種平底的淺水船，在黃浦江中航行，按照此船載重，最合適是三百人，但裝足四百人，也可平安無事，那天乘客總數，據市輪渡局所售出的票，是成人約三百，半票約六十餘，合計約三百六十餘人。按理說，不會有慘事發生的可能，但終於有許多人成了黃浦江中鬼，豈不是枉死？造成這慘劇的原因，一般人推測，一是東昌丸轉灣太急，當時應常轉大灣，不應當轉小灣。二是艙頂不應有乘客，致使上部過重，三是乘客心慌，爲了躲避流進船中的水，而失了船的平衡。可是乘客既多，若輪渡方面久擬加拖木船的計劃，早些實現，不就不至有這不幸的事情了嗎？」

搶擠原因 爲了廟會

出事以後，究竟有多少人落水？多少人被救？多少人身死？直至昨晚，還未有確實的統計。據輪渡及水警方面的估計，大概落水的有百餘人，被救的數十人，身死的不詳，已經打撈上岸的屍體，目下有十餘具。東昌丸的老大名奚銀松，當天未在船上，在船上的是副老大黃錦生，現被押在南市水巡總隊，則爲水手買章生，所供出事情形，約略如上述。至乘客擁擠，據說因農曆二十七、二十八兩日，高橋有廟會，迎神賽會非常熱鬧，以至除必要往返的旅客外，又增加了不少看熱鬧的人，這也可以說是造成慘劇的另一原因。昨（一日）被難家屬到外灘市輪渡辦事處，探詢生死的很多，但詳細情形，恐怕非三四天，不易查明。

亡羊補牢 尚猶未晚

由於慶寧寺東昌丸的失事，一般人對輪渡的設備，都希望能再加改善，如對乘客人數的限制，若超過定額，一律不准登船。若爲便利旅客，可以加拖木船。而船上的救生設備，看起來似乎是「備而不用」，但不能不「以防萬一」，切不可「聊以點綴」。往者已矣，來者可追，乘船的人，實不勝期待之至！其次，運轉輪船上的職工，上至老大，下至水手，也要鄭重，勿可大意。乘客更要養成鎮靜的習慣，遇事勿慌，據目睹者談，那天假如全船乘客，不紛紛躲避水漲，或者不止如此。（聞蒼）

上海電車公司 調整停車站頭

本市電車公司於昨日（五月一日）起，以一・二・十二等三路電車，調整停車站，其廢止車站即爲青海路，斜橋總會停車站，至於新設之停車站，即爲成都路（靜安寺路成都路角中國銀行前），但廢止與增添之車站，僅東行有此設置，至於成都路之停車站，雖行駛特快時亦停，最近電車公司改革車站，已較以前大爲進步，必停車站之電桿木上，漆以紅色，行駛特快時，不停車站之電桿木上，則漆以綠色或白色，以示識別。而於每站電桿木上並標明路名，以及離該站最近之兩站名稱，故電車站之設置，已較前進步矣。

煤號公會成立 選定首屆理監

上海特別市煤號業同業公會，昨日上午十時在天津路四〇五號該業之市場召開成立大會，除到全體會員代表外，市經濟局局長王志剛出席指導，振鈴開會後，即公推沈錦洲，陸祺生，劉念祖爲主席團，報告開會宗旨及籌備經過，旋請王局長致訓，末即修正會章，並票選首屆理監事，結果沈錦洲・毛春圃・陸祺生・徐黃生・陳光楣・嚴仰山・楊潤生・魏志大・魏慶祥爲理事，粵德明・王志元，劉念祖爲候補理事，陳爾昌・魏鳴文・嚴保慶・周長春・王竹笙爲監事，陸纘林・干均順爲候補監事。

煤球漲價

租界當局核准

煤球價格昨日起由每担二十五元漲至三十二元五角，最初由煤球業公會於前日舉行成立大會時宣佈，已見報載。但工部局之布告，至昨日始見發表，略謂「自五月一日起，煤球之最高零售價格改爲每噸六百五十元，或每担三十二元五角，送力包括在內。」又法租界當局，亦同時發表同一性質之佈告。

工部局局印圖案 選定後暫緩採用

關於工部局懸獎徵求局印圖案一事，該局董事會曾於四月廿一日開會時，討論「圖案評判委員會」所提報告，并詳細審查該委員會推荐之各項圖案，結果認爲各該圖案中並無應得一等獎金者，因此選定大隈潔君與武達峯君所擬圖案兩份，作爲最佳作品，將一等與二等獎金之總數五千元，平均發給，即每人各得兩千五百元，其次野中三郎君

中央社成立三週年 滬社舉行紀念儀式

中央電訊社爲吾國之唯一通訊機構，一方面爲政府喉舌，宣揚國策，一方面爲民衆利益，傳達輿情，成立於茲，倏已三載，而有此斐然之成績，自堪慶慰。本市中央電訊社上海分社，特於一日下午三時，在北四川路海寧路該社舉行紀念儀式，到有該社上海分社伍主任培之，楊副主任兼總編輯迴浪，及全體同人來賓，友邦日本同盟通信社中南支總局長岩本氏（亦即該社設計委員）等百餘人，濟濟一堂，佈置簡單肅穆，儀式簡潔隆重。由該分社伍主任培之主席，行禮如儀後，當由該分社楊副主任兼總編輯宣讀主席宣傳工作人員訓條，及林理事長訓詞後，由來賓日本同盟通訊社中南支總局長岩本氏致辭，嗣由該分社伍主任培之楊副主任迴浪代表致辭畢，宣讀上主席電文，旋由楊副主任迴浪領導全場高呼㈠服從領袖，㈡勇猛精進，㈢復興中華，保衛東亞，㈣中央社萬歲，㈤中華民國萬歲，㈥主席萬歲等口號，後即攝影禮成，至五時餘散會。

雜糧公會理監事 昨日宣誓就職

符前耕當選爲理事長

上海特別市雜糧同業公會奉令改組，已於前（三十）日正式成立，全體雜糧行號均往參加，糧食部亦派蕭志凱出席指導，當時推定符前耕，江鴻斌，陳子彝，何希源，蔣石稚，何濟生，陳世德，陸文韶，朱中心，柳伽谷，王天化，婁鴻福，宓炳坤，蔣衡生，金秉章等十五人爲理事，葉鴻儒，余炳文，王應游，余鳳湖，王炳坤，張利忠，朱理民等七人爲監事。各當選理監事於昨日宣誓就職，由糧食部派祕書唐文熙監誓，並舉行首次理監事聯席會議，除討論各項要案外，當選符前耕爲理事長，江鴻斌，陳子彝爲常務理事，何希源，余炳文爲常務監事，開始正式辦公。據記者探悉，原存之上海雜糧組仍以前黃合辦事處，仍本以前制度，照常担任配給工作，豆等派貨事宜，繼續在進行中。

滬西牲畜肉類 將施衛生驗檢

本市滬西各種牲畜肉類，向由滬西曹家渡徐家匯二屠宰場及其他攤戶等供給，並不經過任何衛生檢驗。市衛生局滬西辦事處爲求市民之食物衛生起見，頃特呈准本市衛生當局，對滬西區牲畜肉類等，今後將施行檢驗。茲據記者向衛生局滬西辦事處探悉，是項檢驗工作，該處日來正積極籌備，約於本月中旬可以開始工作，屆時該處將派員分至曹家渡徐家匯等屠宰場，及其他各處施行牲畜宰前及宰後之衛生檢驗，其詳細辦法，不日當可公佈。

食油批發處 正在提貨中

供應本市民需之第二期食油，茲據記者向食油同業批發處探悉，已向軍配當局領到棧單，刻正在提貨中，即可開始配給。惟一部零售商貨款，尚未依照限期繳納，昨特通告各零售油店，限於五月四日以前繳到，俾能早日售賣，以應民需，否則作爲違約論，所有存油，均照原價收回，並撤銷其配給權，另換他家辦理，以符規約。

中央市場成立 柴炭集配組合

上海特別市中央市場頃已將雜柴及柴炭兩業經紀人公會結束，另組柴炭集配組合，茲錄其公告如下：本市場適應戰時體制，業將柴炭業經紀人公會改組，並照章實施新資組合，業於五月一日辦理，集配事務所籌辦期中，下列分事務所，凡我同業到貨，均須以前照章繳貨至各分所，以憑按期配給，並限於五月十日前，持證向總事務所辦理登記，總事務所設在北蘇州路二號中央市場三樓，滬南分事務所設南市日暉港口，滬西分事務所設利南路中央市場內，滬東分事務所設楊樹浦匯山路。

三期計口授糖 憑證得購半斤

第二期食糖證已於昨日截止，逾期不領宣告作廢。業經軍配當局核准爲一萬六千包，由合作處辦理配給手續，㈠配給與各業如糖果餅乾製造廠以及酒菜咖啡館等，充三期計口食糖之用。記者昨向合作處探悉，第三期授糖日期定爲五月十一日起至五月三十一日止，數額計口憑證爲半斤，價格依照公定限價，由食糖配給合作處會同工部局公董局糧食管理局公佈之。關於第四期至第六期計口授糖證，合計一聯票，工部局已定五月三日星期一起由各區發證辦事處發。

中央儲蓄會本月起 發行「加倍」會單

舊儲戶均可申請補儲

中央儲蓄會自解除軍管理改組內部後，情形蒸蒸日上，頃決定自本月份起發行「加倍」會單：㈠本會爲推廣儲蓄業務起見，自民國三十二年五月份起，所有新發行會單之票面，均將提高一倍，定名爲「加倍」會單，每一會單之票面，全會爲中儲券二千元，每月儲款爲中儲券十二元，（半會及四分之一會，以此類推）。㈡本會本月抽籤所發彩金數目，悉依「加倍」會單，頭彩爲中儲券五萬元，另有第二特彩亦可達五萬元，第三特彩，另有一百……此外甲二三四彩計算。㈢舊有儲戶，不論其會單爲全會半會與四分之一會，均可在本年七月十四日以前，向本會申請補儲與原有會單同樣號碼，同樣票面之會單一份，則與原有會單合併計算，即可享受與「加倍」會單相同之利益。

三十四期口粉 米號領取貨單

兩租界米號，昨日向工部局米粉配給處領取第三十四期麵粉棧單，再向指定堆棧出貨。據

各行莊活存準備金 當局允予通融緩繳

杭漢蚌三處亦設檢查金融處

銀錢業各行莊，自設置部令，爲保障存款利益，實施繳解存款準備金後，頃定期存款百分之五準備金，早經解繳中央儲備銀行，存款百分之十準備金，除已先繳一半外，其餘之一半，原定四月底繳齊，自銀行業因銀根緊急，請求通融暫緩繳解後，聞已蒙當局允予通融辦理。又檢查金融事務處頃在漢口蚌埠杭州三處新設分處，以監督各金融機關業務。

申請米粉得嚴懲

工部局米糧配給處通告云：凡受中國法律管轄，充作虛僞陳述，當根據中國刑法第三三九條之規定，控以詐欺未遂之罪，處罰爲五年以下之徒刑或拘役，或易科一千元以下之罰金，及其他管轄之人，如有上述行爲，當根據可通用之法律，提起控訴。

空麻袋應予繳還

工部局米糧配給處以各米號於空麻袋之移動，無需搬運派司，但仍須按照以前定章，將麻袋繳還與工部局米粉配給處，兩租界米號均應遵照辦理，不得將麻袋藏匿。

記者探悉三十四期配米，各米號糙米及碎米，總數計四萬三千包，因本期戶口糧數量減少，且各米號以前配給尚有餘存，故祇有二萬餘包，指定出米堆棧，共有六處，出糧堆棧，共有三處。

截止菸商登記 以杜投機取巧

菸草配給組合，實施捲烟配給，前經審定各級小賣商共五千餘家，業已按遍及全市。乃近查小賣商中竟有抬價囤積，致市場捲烟減少，殊屬有違定章，情節輕重，已予分別處分外，茲經規定：㈠自五月一日起，截止小賣商登記事宜，以杜投機取巧。㈡自五月份起，每月分上中下三旬，配給捲烟三次。㈢各小賣商務須將配給捲烟，標明日期，分作十天發售。㈣各小賣商務須懸掛捲烟牌價，並須按照公定價格發售。㈤不論任何捲烟每人限購一包。

製造冒牌捲菸 男女六犯收押

滙司警察署華探目陸義心探員袁啓泰等，前日在界路北河南路口拘獲製造販賣假香烟之丁波濤，徐仁生二人，供出機關設在海寧路一〇八一弄松慶里三十二號，乃往按址續獲何其昌，丁長明，卞寶山，張高氏等四人，抄出假老刀牌香烟一大盒，又假紅錫包及老刀牌香烟十二大盒，錫販兩塊，商標兩只，白紙一盒，前門老刀香烟紙八百張，一併帶入警署收押。昨晨解送第一特院刑八庭，請求准予羈押，庭諭丁波濤等六人准予羈押，改期查明再核。

作僞花樣翻新 當票亦有贋鼎

老閘警察署華探長闕榮探員馮仁勇等，前日在廣東路正百另六弄十二號，上海新旅館內，破獲一僞造當票之組織，拘獲王德興，沈汀甫（即沈永桂），王兆銘，徐永富，朱貫根等五名，抄出僞造之當票十七張，查得此輩專以僞造之當票，向各代客贖當之字號抵押銀錢，分肥化用。昨解特一法院，因王等營此已久，流於外間之僞當票必不在少，爲調查計，故請改期，經庭上論令押候改期再訊。

體育界

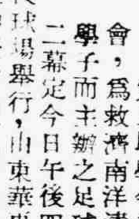

・助學足球義賽第二戰・ 東華再遇震旦聯

東華調整陣線・今日必定奮發

震旦助學金委員會，爲救濟南洋清寒學子而主辦之足球義賽第二幕定今日午後四時在呂班路震旦校球場舉行，由東華再戰震旦聯，請陸坤豪行開球禮，法捕樂隊將場吹奏，裁判何春暉，巡邊員張榮陳二福。東華鑒於首次之敗績，今日決以最強陣容應戰，門將張邦綸，中鋒阿鼓，後衛以上次出場之李賽、莊友仁・賈幼良等名手，實力倍增，本定南洋健將黃森林出場客串左內鋒，另因故作罷，震旦聯亦殊不弱，除原有好手福恩孫錦順等外，並另邀「東華」勞勃司，托夫及却倫茲夫二名老將參戰。休息時間仍拍賣義球，以饗球迷，門票十元，廿元，卅元，五十元四種。兩隊陣容如下：

・東華・
張邦綸
李賽　莊友仁
陳幼平　韓龍海　張招鵬
李吉　賈幼良　戴麟經　王文義　王錫勝
（預備員）曹芳

・震旦聯・
劉紹麟
許爾　W茲夫　却倫茲
楊蓮君　潘脫　遜托　勞勃司　孫錦順　袁銀田
嚴星祥　福恩　陳大業
郁黎華
（預備員）奥格司泰

全滬個人乒乓 四十七人參加

市體育會主辦之全滬男子個人乒乓錦標賽，業於日前截止報名，該會乒乓委員會爲審查參加者資格起見，於昨日下午五時在該會所召開委員會，通過四十七人參加競賽，並推定俞斌祺，徐多負責編排分組名單，一俟分組決定，即將擇期揭幕。全部名單：鄧秀榮，謝詩讀，張學璋，王友信，張敏榮，莊志忠，金肇民，湯若清，陳肇雄，楊石朗，胡銘峯，高郁青，陸云帝，張志鴻，彭桂生，章振華，陳少平，李紹光，黃紹淞，楊漢宏，水湘高，水敦高，張方策，馮慶源，胡開泰，龔世英，錢成安，鄺金本，李賢堯，陸獻文，王學青，陳曾亮，劉俊，李自珊，何其堅，俞誠，劉永焜，黎景昌，汪俊泉，潘學霖，何寶飛，張英，歐陽維，何寶全。

上海小球揭幕 康隊大勝瓦斯

上海小球聯賽，甲乙二組於昨日中午十二時一刻，在光夏中學球場揭幕，觀衆一千餘人，情況熱烈。昨日七場結果，甲二康隊克瓦斯，甲一亨樂和達人，乙組五場心隊・潮湧・博愛・北區・華安等先後告捷。今日第二幕自中午十二時一刻，在原處仍有七場角逐。

・昨賽結果・
心隊勝禮華（乙一）五－〇
潮湧勝北辰（乙二）三－一
博愛勝金燕（乙三）八－〇
北區勝永安（乙四）五－二
華安勝永健（乙一）二－一
亨樂和達人（甲一）一－一
康隊勝瓦斯（甲二）六－〇

・今日秩序・
九聯－全傑（乙二）零時一刻
四六四－鷹力（乙三）一時一刻
新青－新聲（乙四）二時一刻
藍隊－青鋒（乙一）三時一刻
友華－春隊（乙二）四時一刻
虹聯－海關（甲一）五時一刻
法華－華順（甲二）六時一刻

甲組排球賽 中北逢青隊

今晚續有四場

上海排球聯賽，今晚第三幕下午七時起在八仙橋中青健身房舉行，共有四場角逐，乙一組紅黑對孤聯，乙二組華嚴對華風，女子組華嚴對青隊，後者實力較強，勝利希望濃厚。甲組中北對青隊，中北擁有郭秉坤及華北諸健將，青隊實力雄厚，難推其鋒芒。秩序如下：

紅黑－孤聯（乙一）下午七時
華嚴－華風（乙二）七時三刻
華嚴－青隊（女組）八時卅分
中北－青隊（甲組）九時一刻

萬國體育會
假座上海跑馬廳舉行
第卌一屆
常年
大賽馬
今日第二天
第三天　五月十五日星期六
第四天　五月十六日星期日
第五天　五月廿二日星期六
第六天　五月廿三日星期日
第七天　五月廿九日星期六
（萬國春季大香檳賽）
第八天　五月三十日星期日
（每天下午一時半起賽）
入場券　會員及來賓每位連工部局公共娛樂捐十五元。每天凡入場者一切徵章均須佩帶，十七歲以下之兒童，恕不准入場。
搖彩票　每張十元，第七天大香檳搖彩票每張四十元，每套十張。

華興商業銀行
匯款迅速　數目不拘　均可承匯
儲蓄部　各種存款　利息優厚
信託部　代理房地產經租業務
總行　上海黃浦灘廣東路角　電話一六二三九號
分支行處　蘇州　無錫　嘉興　杭州　鎮江　南通　蚌埠　湖州　虹口　南市

朱樸之主辦
周黎庵主編
古今
文獻掌故・模賢古茂
散文小品・沖澹雋永
第二十二期要目
大西洋上惡浪記……翼公
三吳回憶錄……謝剛主
記熊希齡……趙叔雍
青蓮生涯過卅年……
六紅……徐一士
談高士奇……章禽
談紀文達公……紀果庵
談張之洞……楷冠
茶烟小記……文載道
兩年來的銀行生涯……石順淵
合訂本第三冊出版每冊國幣三十元
本期每冊國幣四元
古今出版社發行
上海亞爾培路二號

健康良藥

健康之要者：
一、食慾
二、消化
三、通便
四、安眠

如此四者有一不良，則健康立受損害。「若素」對於此四者皆有獨到之功，故要求健康，當時服此健康良藥「若素」。

「若素」各地各大藥房均有代售

若素

新天地

給沉寂的藝苑以新的衝動——沈雁女士西畫個展述評

·雨樓·

消沉，近年來海上的西洋畫，日漸都覺得有點意興闌珊，懶於製作，因為在今日米珠薪桂的非常環境下，一切西畫的材料，大多缺乏，雖間有少些供應，然而價值就昂貴得可以，什麼畫布，油料，框子等算起來，一幅小小的洋畫的完成，物質的成本，就夠使人咋舌，所以今日西洋畫家作品的難產，物質的條件實是一個最大的打擊。同時洋畫在中國，一般人的鑑賞和購買力，還是非常薄弱，對於作家的物質與精神上，更談不到有所獎勵，所以展覽會的舉行，總使熱心的作家們失望的多，基此二因，無怪乎海上之西畫展覽會，便日陷於消沉的狀態中了。

筆觸雄健·技巧圓熟

然而在這消沉的狀態中，筆者很欣幸的能參觀到沈雁女士的西畫個展，可算是打破了這個沉寂的空氣，同時作品方面，技巧的圓熟，情熱，題材的新穎，美，都使人獲得了一個美滿的印象，我們所看到的各幅作品，色調是強烈而沉著，多數的作品，都表現出剛健而厚的筆觸，從畫面可以想像到作者的氣概，真有中國英雄的氣概。大油畫，如正中一幅，題為「出塞」，最為我所愛好，這一幅作品，以理想構造而成，極力描畫出東方精神，獨充份能表出中國風趣，在西洋畫中的歷史紀事畫中，可稱得起是一幅清新國式的油畫了。其他像「寒景」，「川含藻景」，寫愛麗園的可算，色，也用同樣的手法，是成功之作。「一人事」，寫古式牌坊，有代謝，一幅，技巧與紫黃配，老到，色調柔和，得最妙，惜乎構圖上略覺鬆懈一些而已。

花卉靜物 參以中國畫法

最神妙的是沈女士的花卉靜物，能確到用筆用色，絕無惡俗，意佈局構圖，而又像國畫法，以西畫法寫梅花，寫得雅麗，不容易，更屬難能可貴，類乎像中國畫風，新派中國畫法，越看越可謂耐人尋味，極妍了。梅花的美姿，其他如菊，芍藥，都具其蘊藉。靜物中之菓類，功力深厚的，如「一杯」，「醉君」等，一留「見蒼然」，對相幕，「露」等幅，不獨畫面題讀起來，這些畫動人，其美人玩味呢。

人體素描 線條活潑

人體素描在展覽中僅得數幅，為數甚鮮，線條輪廓，都能遵守寫實派的規範，尤其筆觸之活躍，更為可愛。在中國，寫人體真不容易有美滿的成績，模特兒人材之難得優美，為一大原因，尤其是素不注重健康美的女子，外表容貌似乎覺得不錯，但當她一絲不掛的站到寫生壇上，常常是一具瘦骨嶙峋的病態美人。以這一類病態美人來充任模特兒，真是藝壇之不幸，然而這又有什麼辦法呢？

綜觀這次沈女士的出品，給我們留下很深的印象，

長舌集

·半千·

如果說學會了拍馬屁，因此能夠立足社會，那麼，我想不久的將來，一定有人開設「馬屁專修學校」。

×

善於拍馬屁的人，有些感到飄飄欲仙，因此，被拍者能使口頭上說，得如何「不吃」馬屁——，但經不起善言兩語，舒適，立刻就感到通體一般軟化了，像打了麻醉針。

×

俗語有「千穿萬穿，馬屁不穿」，這年頭，靠馬屁而升官發財者，實繁有徒，至於靠拍馬屁而「混飯吃」的，那更是指不勝屈。

譚嗣同論淫殺

二十餘年前曾於友人案頭，見譚嗣同所著「寥天一閣文」，「莽蒼蒼齋詩」，均已卒業，而求所著「仁學」，迄不可得，最近忽於白下冷攤無意中得之，因瀏覽一過，其說理之湛深透徹，圓妙，實足以發人猛省。至於才氣之奔放遨軼，猶其餘事也。

六君子之一

·十園·

嗣同字復生，號壯飛，湖南瀏陽人。少倜儻有大志，淹通羣籍而外，且好任俠，善劍術。幼喪母，為父妾所虐，備受孤苦，故操心危而慮患深，戊戌變法，與楊銳，林旭，劉光第為軍機四章京，未十日而變起，以八月十三日棄市，年僅三十有三，後世稱戊戌六君子，嗣同其一也。

嗣同在甲午之後，戊戌之前，以父命就官為候補知府，需次金陵者一年，閉戶養心讀書，冥探孔佛之精奧，會通羣哲之心法，「仁學」一書，即成於此時。在當時專制政體之下，頑固思想封建社會之中，而能道人所不能道不敢道者，竟慷慨淋漓大膽而道之，無怪乎腐儒之掩耳而卻走也。

論調奇特

仁學既為晚清「禁書」，流傳殊不廣，茲摘錄其奇特之論調，以為研討哲理者之一資料。

其言曰：「男女搆精，名之曰淫，此淫名也。淫名亦生民以來沿習既久，名之不改，故皆習謂淫為惡耳。倘使生民之初，即相習以淫為朝聘宴饗之盛典，行之於朝廟，行之於都市，行之於稠人廣眾，如中國之長揖拜跪，西國之抱腰接吻，沿習至今，亦孰知其惡者！乍名為惡，即從而惡之矣。或謂男女之體，生於幽隱，人不恆見，非如世之行禮者光明昭著，為人易聞易睹，故易謂淫為惡耳。是禮與淫，但有幽顯之辨，果無善惡之辨矣。使生民之初，天不生其具於幽隱，而生於面額之上，舉目即見，將以淫為相見禮矣。又何由知為惡哉！」

淫念即殺念

又曰：「殺人者將以快己之私，而洩己之慾，是殺念，即淫念也。淫人者，將以人之宛轉痛楚奇癢殊顫，而為己之至樂，是淫念，即殺念也。同一女色，而髫齡室女，尤淫俗所涎慕，非欲創之至流血哀啼而後快耶？殺機一也」。

又曰：「若夫世之防淫，抑又過矣。而適以召人於淫。日立淫律也，日禁淫書也，日恥淫言也，……夫男女之異，非有他，在牝牡數寸間耳，猶夫人之類也。今錮之嚴之，隔絕之，若鬼物，若仇讎，是重視此數寸之牝牡，翹之以示人，使知可貴可愛，以豔羨乎淫。然則特偶不相見而已，一旦瞥見，其心必大動不可止，一若苞苴之居喪，見妻而心亂，直以淫具待人，而自待亦一淫具矣，復何為不淫哉！」

提倡裸體運動

又曰：「苟明男女同為天地之菁英，量之盛德大業，平等相均，初非為淫而始生於世。所謂色者，粉黛已耳，服飾已耳，去其粉黛服飾，血肉聚成，與我何異，又無色之可好焉，則將導之使相見，縱之使相習，油然相忘，由朋友之相與往還，不覺有男女之異，而復何有於淫？淫然後及今可止也。往還於篋，所藏物於篋，則且日熟視而若無睹矣。而欲見始愈切，坦坦然剖以相示，則且日熟視而若無睹矣。夫淫亦非有他，機器之關捩沖盪已耳，沖盪又非能自主，有大化之鼓之，乎澹無奇，發於自然，無所謂不樂，自無所謂樂也。」

又曰：「俗間婦女，昧於理道，奉腐儒古老之謬說，為天經地義。偶一失足，或涉疑似之交，即使人劫持，箝其舌使有死不敢言，至於為人玩弄，為人脅逃，或忍為婢媵，或流為娼妓，或羞憤斷吭以死。而不知男女構精，特兩機之動，毫無可羞醜，而至與人間隔也」。當嗣同倡此學說時，西洋「性教育」及「裸體運動」諸學理，尚未闡明。而「仁學」之中，已先言之，其超卓之見識，有如此者。至於文字流暢圓轉，緒才無礙，誠奇才也。

人不當殺 物亦不當殺

其論殺也，亦有警語妙締，如云：「一殷害生命，名之曰殺。此殺名也。然殺為惡，則凡殺皆當為惡。人不當殺，則凡虎狼牛馬雞豚之屬，又何當殺者，何以不名惡也？或曰，人與人同類耳，然則虎狼與人不同類，人殺虎狼，何以不名人為惡，虎狼殺人，則名虎狼為惡也。是殺名亦生民以來沿習既久，名人不當殺，第名殺殺之者，非殺惡也。……」其奇物之論。彼又定界說二十七條，如「不生不滅，仁之體」。如「不生與不滅平等，生滅與不生不滅亦平等。」此等思想，又與釋氏華嚴及心宗相宗之書相通矣。

周曼華遷之喜

·山鳴·

好像大家都在說起周曼華，近來富麗起來了，提起周曼華，近年來的她是紅透半邊天，主演的影片，一接一連二，源源不絕地問世，而公映時的上座紀錄的超越，十足證實了她的號召力和勢力，受擁護及歡迎，大有與李麗華平分天下的氣勢。然而紅得發紫，最近於是接踵而來的，周曼華有了一位很有錢的新朋友，據說周曼華已在環龍路頗棒的路上，買了一幢新的住宅，又特地買了一套傢俱，除了還些以外，她又新製了不少的一套新的傢俱，是化了一筆不小的代價，可是周曼華是六萬，據說，一切，時，更富麗了。數目頂頭，下來的，據說，都是那位新朋友的贈品，這些一切的一切，多是乎大家的幸福！（圖：周曼華）

談體臭

·孩夫·

在上個月，社會上曾有過這樣的一件新聞：當青年男女，經過了一個時期的熱戀，對異性的愛，達到了白熱化的程度，然而就因為狐臭的一節，而不能成為永久的伴侶，一陣男女，便成了陌路。這一件桃色新聞，在終是很足供人談助的；雖然這些人以着深切同情的，時祝福她能夠獲得一個「臭味相投」的愛侶，百年好合，偕老白頭。

體臭各有不同

狐臭又名羊騷臭，是屬於體臭的一種。普通的動物，各有各的體臭，人類也是一樣，往往因人種的不同，而體臭也各有差別。西洋人的體臭，和黑人的不同，是中國人叫牠做羊騷臭，日本人叫牠做牛酪臭；他們說中國人的體臭，是日本人喜吃的牛酪臭，所以較為好得多，因為普通中國人身體上的黃色。人體比西洋人的體臭，並不要清潔，都是黑人的體臭，是最為強烈的。在一本洋小說書上，說起有一本……

香妃體有異香

黑人乘船經過大洋，從他們身上發出來的惡臭，隨風飄揚，達於沿岸，但也固然近乎誇張，但也可以想見黑人們體臭的猛烈了。據說上有名的香妃，據說她體有異香，因為她每天用牛乳羊酪洗澡，再用香之後，每過一次澡後，茶漱口，一洗澡過香的，香氣終日不散，因此她所到的地方，每留有幾句話說，照我所說，一個「香妃」的體上，看來有一種香，……

春情發動·體臭濃烈

在某一部久被當局視為禁止發行的舊小說裏，曾提起過有一個女子，發着香氣，非蘭非麝，異常的香氣；任何男子，那一位坐懷的氣，沒有一個不為之心旌搖動着慾念的話。如其所說，也大概香妃一類的人物。體臭的濃淡，跟每個人的年齡和性別而不同；普通幼童和老人，體臭都不顯著；嬰兒恐怕是沒有臭的，有的也只有乳臭而

那就屬於體臭的一種。要是由於人為所致，凡是中外女子之類的香水香粉，都用過什麼香料，大驚小怪的。如其像乾隆帝一種香氣使用着，得使她們的魅力，至於香妃，只是不著那些師動眾的把她劫進宮去，為了她廢寢忘餐，弄出一身病來。

體臭的發生，已發動時期開始，都在春情能有着密切的關係；牠和生殖機能越加旺盛，體臭也越加濃烈。女子們的體臭，在經期和妊娠期內，比較的來得淡一些。

誘惑異性

體臭的泉源，是在人身上的汗腺裏；凡是患着多汗症的人，也多有體臭；只是牠的氣味不一定是惡臭。難聞的女子的體臭，比男子的尤為猛烈；據體臭專家的研究和統計，在一百個女子中，至少有六十五個有着體臭的。在西洋人所嫌惡的體臭，不為他們所嫌惡，反而用以誇示。有時他們男女之間，常常互相嗅着異性的體臭，引為非常的快感。在中國和日本就不是這樣，女子因體臭向為他人所嫌惡，和結婚後常有因體臭而喪失良緣，中道仳離，是常有的事。所以也有人說：女子們喜用香料，不是為了掩蓋她們的體臭，便是用以美化她們的體臭，使其起着誘惑異性的作用。

着一種微妙的作用。像動物中的麝和香狸，牠們都能從身體上發散出一股香氣，以引誘着異性。

期待

·綺蘭·

在天之涯，有一個憂鬱的女人；她像神仙也像一個囚犯，過着天堂裏的生活，挨度着地獄裏的光陰？

×

一年，二年，三年：……追尋一個綺麗的夢，還夢像一首詩！由她自己抒寫，塗改，可是她尚未完成，因為，因為缺少一個代她圈點的人！

×

未完成的詩篇！模糊了的夢境！她祇是默默地期待着；無情的歲月，抹去了她的青春之美，但她並不失望，因為還有明年。

茶市的不景氣

·景森·

中國自古以來，是一個產茶的國家，通商以後，初期絲茶二物，每年有大宗出口，而上海的茶業，也可說執握着全國的牛耳。上海的茶商一般的說來，戰後幾年，似乎都感失望，因為在百物狂漲聲中，茶葉雖也比戰前漲起不少，然而如果和其他各物作一比率，那麼茶葉的售價，非但不能算高，而且可算是最便宜的東西了。這種情形，一方面使飲茶的顧客感到滿意，而另一面在茶商，自然不免怨恨，為的不能像其他商人的大發其財。

顧客只求便宜

同時，我們更知道目前一般的顧客，對於茶葉方面，每不注意，祇要售價低廉，其他是不問的。目前市上茶葉的牌號，五花八門，非常的多，但無論你牌子題得怎樣新奇，也是沒有用的。普通的茶葉，二十元一磅，可以吃了，然而想買得好些，至少要二十五元到三十。就是照這個價格，和各種價比較起來，還是很便宜。

一般飲茶考究的人，買了上好的茶葉，一定要用清的水，泡在小茶壺裏。總之，自古以來，中國人對於飲茶是很講究的。可是現在一般茶館店裏，也很馬虎，祇要泡上一盃茶，味道有些苦澀就算了。

還幾年來，一般人的囤積，無孔不入，茶葉自亦不致例外，也有人在囤積。但因為茶葉的售價漲得不快，所以囤積的人，都不能賺錢。

奇人奇事錄

幕俠

·純盦·

孝廉大喜，立命繫之以返，升堂鞫之，主僧不待拷掠，供承，惟叩以何由被執，則云：素嫻技擊，力敵百夫，因倉卒事發，不願效困獸之鬪，兵役雖已合圍，幸山中多間道，得以脫走，顧行未及半，忽有自巉巖峭壁間飛馳而下者，為一少年，當道而立，阻吾勿得前進，視其狀貌孅弱，未以為意，揮拳擊之，其人躍執吾臂，遂欲中斷，復以指探吾脅，遂覺四肢木強，不能動轉，其人高擎其臂，倒提吾足以起，意將投諸山澗，不無心悸，乃行經是間，見有巖穴，即投置其中，且蓋以巨石，少年以雙手掇持，輕如轉丸，殆為異人之儔，吾落於其手，固無所恨也。」孝廉詰其人狀貌，似即為幕中少年，然是役殊未相從，且奏捷歸來，少年方在書齋，出覲，神態猶頗閒適也，心竊疑之，故於垂鞫主僧時，使少年亦往觀審，主僧目光如電，自人叢中遙見之，即戰慄不已，孝廉曰：「縛汝者得非此君耶？」主僧惶悚頓首，然少年殊勿自承，身無寸長，未敢掠美，殆與其人有虎賁中郎之肖，而僧孫未易辨認耳，然孝廉等已知少年為非常人，度其前種種，皆不無可疑，探其行藏而後快，以所居室長日下鑰，與諸幕客潛往覘之，踰窗而入，則圖書敎卷而外，殊藹然無長物，榻下置一小篋，製以厚革，封鑰甚固，試加推挽，沉重不可動轉，方欲毀篋以窮其異，少年忽自外躍入，輕如飛燕，見狀色頗不懌，目視孝廉曰：「以公為長者，故不辭委身相投，以供驅使，年來亦嘗竭盡駑駘，以圖報稱，可謂無負於公，乃必欲窺人之私，以快，胡疑至此，吾果何顏復居於此，幸好出徜徉，行未及遠，得以趨返吾居，否則吾櫝一發，恐汝儕無噍類矣」。孝廉深自慚沮，卑詞謝過，乞其勿萌去志，少年色稍霽，姑諾應之，是夕，孝廉置酒相餉，談笑甚懽，少年疊盡數十觥，扶醉歸寢，翌日往覘之，則已不知何往，餘物俱在，惟小篋已為攜去耳，孝廉為之悵然者累月，意少年當屬劍俠之流，篋中所藏，殆為利器，故不願輕以示人也。（本篇完）

復興中的鎮江

·半梅·

假如你和喜歡吃的朋友們談起來，問他什麼地方的肴蹄最出名，「滴醋」那裏最好，他們都會不約而同的回答你——「鎮江」。

你想鎮江是多麼令人懷念啊！怕有許多人會憧憬着該是怎樣繁榮，美麗，令人神往的地方。可是我給你們一個不很滿意的答覆，無情的戰火，已經改變了它的面目，摧殘得不成樣子了，改變得那樣淒涼，荒寂，靜穆得像一潭死水，連一點漣漪都沒有。但雖然有許多報章提到過鎮江，

美人憔悴

他們只有看到了它的表面，他們做着粉飾工作，還把死寂的古城說得如何美麗，前進，可是這病態的美人，卻永遠地憔悴了。

鎮江最熱鬧的地方，該算大西路，以前差不多商店林立，由朝至暮，是不會冷靜的，永遠地忙碌着。可是現在綢緞布店是沒有貨色，五洋店的架子上空空的，油店米店都在靜待配給，其餘不重要的店舖，更不必說，每個店員，都在閒坐聊天；生活的指數向上升，每人都感到愁腸百結，雖說有少數的人發了些小財，但整個的市面，實在是外強中乾，是亟待着打一針「維他賜保命」呢！

當心剝猪玀

再談到文化方面，簡直慚愧得很，退步得太厲害了，報章只有半張豆腐乾樣的「新鎮報」，內容貧乏，枯澀無味，雜誌如月刊週等更談不到，所以點綴的，只有上海流入的數本「大衆」「萬象」「誌雜」而已。

另外，還得告訴初到鎮江的朋友，夜晚，黎明，最好少在外面跑，一個不留心，準定會做被剝的「猪玀」。

現在清鄉在展開了，希望能把這死寂的鎮江，復興起來，繁榮起來，每個人都在這樣的盼望着。（自鎮江寄）

疲倦！

體內維他命B1如有不足，則胃腸機能遲鈍，消化不良，大便秘結，更進，則全身違和，動輒疲倦，無耐久之力，此時如欲醫治，惟有高單位維他命B1劑強力米太寶靈片功効第一。

包裝 100片 500片
各大藥房均售

強力米太寶靈片

4-14

麗都 銀光：注意開幕日期

新光 滬光（兩院同時獻映）：周曼華 梅熹主演 紅紛知己（夫以妻富 一生惹禍）（今晨早場）；陳雲裳 劉瓊主演 良宵花弄月 詩情！畫意！（今晨均加早場）

大上海 國泰（大上海今晨加早場）：龔秋霞 顧也魯 最新傑作 秋之歌 少女初情 一曲寶貴 春洋溢 一片情

南京 美琪（兩院同映）：袁美雲 劉瓊 最新傑作 自由魂 不自由！毋寧死！

大光明：胡楓 孫敏 許可 沙陽 獻菲 主演 人海慈航 暴戾的丈夫 屈服 聖潔的愛 抬頭

中華電影聯合公司管理

金門 國聯：龔秋霞 顧也魯 ★精心主演★ 千金怨 生母乳娘 悽艷哀情巨片（今晨均加早場）

中央 西海：李麗華 陳燕燕 斷腸風月 情潮（今晨早場）

明星 光華：黎明 鄭 麗 珠 海盜女 慾相 汹地 涙思（今晨早場）

榮金 浙江：陸露明 秘史 內幕 慄（今晨早場）

中華（虹口）：李香蘭 支那之夜（香艷歌唱）

中華（南市）：袁美雲 劉瓊主演 龍瑞 礦山俠（武俠巨片）

中華（滬西）：王熙春 黃河主演 楊水花 性 梅曲 孃

中央運動場：今天 力球 四時起賽 回 單打十一盤！

亞爾培路 逸園：今日下午二時半起賽

南京興業銀行
自建大廈
經營商業銀行一切業務
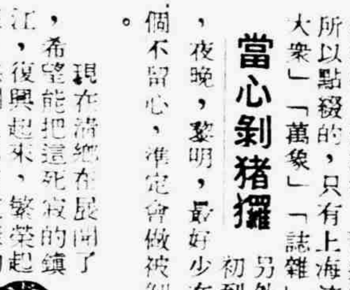
總行 南京中華路六十七號
電話 經理室 二二一六號 營業間 二一〇三七號
上海辦事處 亞爾培路二號 電話七三八八號
南京辦事處 復興路中央商場內